東三省民報

本報每日出兩大張星期日並附贈瀋水畫報一張不另收費惟單獨訂閱瀋水畫報者每期本城收奉小洋四元外埠六元郵費在內

社址 瀋陽大南門裏文廟胡同
電報 有線掛號三〇四六號 無線掛號二六三九號
電話 經理部三六六九號 編輯部三七八七號

價目		
報費	本城	零售每份奉小洋三元每月現洋一元半年五元五角全年拾一元
	外埠	每月現洋壹元貳角半年六元六角全年拾三元 日本上歐美每月另加郵費九角
廣告		以英方吋為單位每吋能容五號字三十六字每日刊費現大洋八角長期特別減價詳章函索即奉

午後二點三十分由瀋開北平
午前十二點五十分由瀋開通遼
午後[illegible]點三十九分由營開吉林

上午八點五十分由吉林到瀋
上午九點四十五分由北平到瀋
午後四點三十五分由營口到瀋

午前十一點三十分由[illegible]開大連
午前十二點五十五由瀋開大連
午後一點四十五分由瀋開大連

午[illegible]點由大連到瀋
午前八點四十分由大連到瀋
午間十二點十五分由大連到瀋
午後二點二十分由大連到瀋

午前五點三十五分由瀋開長春
午前十一點三十八由瀋開長春
午後一點二十分由瀋開長春
午後三點二十六分由瀋開長春

午前八點三十分由長春到瀋
午前十一點二十分由長春到瀋
午後三點三十分由長春到瀋
午後七點三十分由長春到瀋

午後十點四十五分由瀋開安東
一由安東到瀋時間
午前六點二十分由安東到瀋
午前十點五分由安東到瀋

午後一點三十五由瀋開撫順
午後四點五分由瀋開撫順
午後七點十分由瀋開撫順
午後九點三十分由瀋開撫順

午後十點五分由[illegible]開[illegible]瀋
船期大連天津間
十六日 天潮丸
十八日 濟通丸

第威德痔瘡膏

各大藥房均有出售

西方之名言曰時者金也東方之名言曰一寸光陰一寸金無中無外時間之寶貴一也使君而患痔瘡平日既感痛癢之苦而每次大便至少非數十分鐘不可是直將寶貴之光陰虛耗如糞土矣第威德痔瘡膏清涼滋潤止痛除癢管上附有特別射藥器藥膏可直射患處數用數次日久有功雖多年老痔亦可消滅於無形

第威德藥公司製

遼寧大西門裏路南裕順慶綢緞洋貨京染布上等貨一律不顧血本大賤賣請駕早臨莫失良機

中國自動電話三千七百九十號

致踏青遊春者

春日尋幽探勝每感煩燥口渴及精神疲倦之苦如飲八王寺啤酒汽水不僅生津止渴開胃潤腸且能使精神爽快胸襟舒暢遊春士女勿忘携此也

附啓 凡由本公司用現欵買貨之紅發票號碼如與遼寧儲蓄會有獎儲蓄同月五大獎之號碼有一完全相同者即爲中獎 獎額多 獎品厚 如閱詳章函索賸貨均寄送

㊤瀋陽八王寺啤酒汽水醬油公司啓

電話三九九三及四九〇七號

印商 布路洋行

本行又到了夏天花素服料無不備齊價目克己請主顧速來參觀莫失良機會也

日本站浪速通十番地

逕啓者敝處遵命彙集先大元帥薨逝時各方弔祭文詞製成哀輓書分贈原送祭文輓聯者每人乙部因人位甚多現住地址未能盡悉奉給難週除現在東北各部隊及遼寧省軍事各機關任職在校官以上另發外其餘各位請將通郵地點備函簽名蓋章寄至敝處以便查照奉給如自行持函來領亦可特此通告

遼寧東北邊防軍司令長官公署事務處啓

兜安氏小粒通便丸

各埠藥房均有出售

此丸金黃其色和平其性功效可靠毫無毒質服無成癮爲近世著名之瀉劑能清潔血液調和肝胃改良面色凡患下列諸症者老幼皆宜服也

常 大便不通 嘔噁作酸
膽汁太多 舌苔黃厚
食不消化 口味臭惡
治 肚臟氣脹 時作噯氣

上海江西路七十一號兜安氏西藥公司告白

㊀老刀牌香烟

懷中不可少此

最優美 最經濟

CS 148

粵實力派主張迎汪

對左派次要人物則拒不容納

各軍師多電中央請討伐粵陳

何應欽談粵事不致擴大元老正斡旋

【昨晚北平電話】上海二十一日電、李石曾談、孫科致粵當局第二電、已發出、孫不再回京、陳友仁亦到滬訪孫、談甚久、聞係代表張靜江請孫盡力斡旋粵事、

【昨晚北平電話】香港二十一日電、張發奎昨晚到省、張軍集中桂州全州待命、白崇禧與張發奎定一周內赴前方、又香翰屏到大庾嶺、向蔡廷楷解釋繳保安隊械、及商粵事、當與蔡赴贛州晤蔣光鼐、又白崇禧張發奎派葉琪來港迎汪、

【昨晚北平電話】上海二十一日電、陳策已離粵省、臨行時曾函陳濟棠辭職、又余漢謀張惠長均往頤養園養病、陳濟棠擬委蘇宗棻為海軍司令、邵桂章副之、廣東省府經費減發二萬元、陳又擬以區芳浦任廣東民政廳長、林翼中任建設廳長、

【南京二十日本報專電】粵方實力派有主迎汪（精衛）者、但對左派次要人物、則概不容納、顧孟餘赴粵接洽聯絡辦法、為實力派所拒、雙方已決裂、

【南京二十日本報專電】軍息、陳濟棠前派副官長何犖赴贛與蔣光鼐蔡廷楷磋商被拒、又派某要人入粵請蔣蔡中立、但蔣蔡決擁護中央解決粵局、

【南京二十日本報專電】張繼病已愈、明後日赴滬訪孫商粵事、赴粵否到滬再定、

【南京二十日本報專電】甘省黨部因陳濟棠通電反對國議、刪（十五日）電陳促速反省、同舟共濟、完成革命、並電呈國議報告、又連日各省黨政機關海外黨部痛責陳濟棠之電雪片飛來、各軍師並請中央立予討伐、以肅紀綱、京市執委會號（二十日）開臨時會、通過致電陳濟棠促其覺悟、

【北平二十一日復旦社電】粵電、何應欽談、粵事蔣極主張用政治解決、現經各元老斡旋、決不致擴大、清勦贛匪事、甚有把握云、

【北平二十一日復旦社電】粵電、李石曾、張靜江、吳稚暉、哿（二十日）在張靜江宅會商粵事、據李與談稱、孫科致粵第二電已發出、孫不日返京云、

【北平二十一日復旦社電】滬電、陳友仁哿（二十日）訪孫科、聞孫盡力斡旋粵事、

【北平二十一日復旦社電】港電、張發奎皓（十九日）晚到省、張所部集中桂林待命、古應芬鄧澤如、再電催許崇智回粵、白崇禧張發奎派葉祺赴港迎汪、

中波商約議定書

通過立法院已呈國府

本星期內可明令批准

【遼寧報聯社訊】南京二十日電、中波商約附加議定書及批准書、立法院已呈國府、本週可明令批准、外部俟接到訓令即通知波代辦、自通知日起於一月後發生效力、至互換正約及批准書、待波寄到約本另定期、互換通知批准後、約期在兩首都公布商約全文及附件、

【南京二十日電】王正廷佳（九日）函邵元沖、中波條約及議定書、已由波政府依照憲法程序、正式批准、照會通知我方、查我方對於條約、早經立法院通過、惟議定書尚未通過、擬請提前辦理、以便完成批准手續、

【南京二十日電】皓（十九日）立法院百四十三次大會、邵元沖主席、討論中波友好通商航海條約附加議定書、外交委員會委員長傅秉常報告審查經過、僉以該書係就原條約第三第四第六第八第十第十一第十三第十八各條範圍內、加以補充解釋、大致妥善、擬照原文批准、無異議、通過、

中波條約附加議定書之全文

【南京二十日電】中波友好通商航海條約附加議定書文云、大中華民國及大波蘭民國全權代表、經各該國政府正式之許可聲明、雙方約定於民國十八年九月十八日簽訂之友好通商航海條約各項規則、補充解釋如下、第四條、在彼締約國入境之自由、應以該國國內法令為範圍、該項法令須適用於無論何國人民、不得有何區別、第六條所規定之所在國法院、即指依照訴訟人所在國現行法律有權管轄之該國法院、第八條第一款財產得自由輸出權、應以不侵害本國國內法令為限、第一款取得遺產權之給予、應以不軼出本國國內法令為限、第十條及第十一條、為保證雙方商務、得享受本約第十條及第十一條所規定之利益起見、締約之一方、對於輸入其海關區域內之貨物、得要求附有產地證明書、第十八條、締約雙方互相約定、此締約國地方官廳對於在彼締約國船隻上所發生之事項、必須經彼締約國領事或該船船主之請求、方可干涉、惟遇有必須干涉而其遲延勢將釀成重大結果時、或遇有非船上所發生之騷擾時、可無待上述請求、逕行干涉、但干涉官廳、應立即將事實通知最近彼締約國領事、本議定書作為民國十八年九月十八日簽訂之友好通商航海條約之一部分、應於最短期內批准、關於互換批准文件發生效力有效時期及廢止各事項、與該條約同樣辦理、為此兩國全權簽字於本議定書、以昭信守、本議定書繕寫二份、訂於南京、大中華民國十九年七月一日、西曆一九三零年七月一日、王正廷、魏登濤、

國府將於短期內正式公布新鹽法

鹽務改革會組織正起草

【南京二十日電】國民會議通過施行新鹽法案後、各方對頒布新鹽法已無問題、國府將於短期內正式公布、惟何時施行、尚未全定、有人主張在年內必須實施、惟在實施以前、政府推行如何可以順利無阻、與如何可以免舊鹽商反宣傳之口實、各種步驟、正縝密考量中、關於徵稅一端、財部前雖主張每百公斤增至八元、惟政府中人不贊成者不少、現該案既經國議通過、請政府施行、對增稅一層、暫時不致再提、並聞鹽務當局亦曾向人表示、認立法院通過原案所定、每百公斤五元徵稅為適當、因查現在各地最少之徵稅、僅數角者、即每百公斤徵五元亦不易、又現在走私者達四分之一、如依新鹽法、鹽盡歸倉坨、則稅收較前即增四分之一、故依專家估計、稅收決不成問題、目前反對增稅者多、財部難獨持異議、

【又電】皓（十九日）國務會議未開、政府擬組之鹽務改革委員會、其組織法立法院已在起草中、對委員人選、主張嚴格、積極資格、（一）須富有鹽務經驗及學識、（二）須具有經濟財政法律之專門學識、消極資格、（一）凡舊鹽商、（二）在鹽務行政稽核所任職者、亦不得加入該委員會、預定在短期內成立、以輔助政府施行新鹽法、

張副司令赴平期未確定

胡若愚于學忠等均赴津謁見

于鳳至日內北返中止赴杭州

蔣俟時局安定北上視察

【昨晚北平電話】胡若愚周大文今日下午四時二十五分同車赴津晉謁張副司令、于學忠昨晚十一時乘汽車赴津謁張、張何日來平、現尚未確定日期、張福特飛機、因天津英租界馬廠不便停放、於今日下午三時飛往南苑、

【南京二十日本報專電】張學良今（二十日）晨離京時、蔣中正張繼張景惠何應欽朱培德賀耀祖劉尚清陳儀谷正倫吳思豫王家楨等均親至飛機場歡送、張着軍服、與蔣及各要人握手後登機北行、其留京衛隊定今（二十日）晚乘車北上、

【天津二十一日本報專電】張學良偕公子在特一區津寓休息未見客、于學忠鮑毓麟等晚到津趨謁、張赴平期未確定、聞將候專車到津再定、于鳳至哿（二十日）到滬購物、不遊杭、日內返京北飛、

【上海二十日電】于鳳至晨七時到滬、偕來十餘人、午在宋子文宅進餐後、赴孔祥熙宅、數日後北返、中止赴杭、

【北平二十一日復旦社電】張（學良）哿晨（二十日）由京乘福特機北返、下午二時四十分抵津、王樹翰、朱光沐同來、定養（二十二日）來平、聞張臨行時、蔣對張云俟時局安定、即北上視察、張表示歡迎、

【北平通信】井陘礦務局長富雙英、北平電話局長康瑞符、於今日上下午分別赴津晉謁張副司令、察省主席劉翼飛亦定今日由張垣來平、當晚轉津謁候云、

岳維峻

囚居七里坪 生死尚不明

【南京二十日本報專電】三十四師駐京辦事處長嚴陵談、岳維峻現囚居花園七里坪、生死莫明、

張景惠

定昨晚北上

【昨晚北平電話】南京二十一日電、軍事參議院院長張景惠定二十一日晚七時乘平浦車北上、

京平航空

六月一日開始售賣客票

【昨晚北平電話】徐州二十一日電、京平航空定六月一日開始售賣客票、

管理報紙廣告法

由行政機關酌量辦理

【遼寧報聯社訊】南京二十日電、中宣部送管理報紙廣告法草案、可由行政機關酌量辦理、

陳銘樞

前晨抵橫濱

【橫濱二十日電通社電】在神戶上陸之前廣東省政府主席陳銘樞、於二十日早晨由神戶抵橫濱、暫住於橫濱市山手町一百八十號招保民之私宅、對於一切訪問來客、絕對謝絕會見云、

張孔將聯姻

由蔣作伐 不久下聘

【遼寧報聯社訊】天津二十一日電、張長女將與孔祥熙子聯姻、蔣作伐、不久將下聘、

宋哲元返晉

【北平通信】第三軍軍長宋哲元、在平向張副司令接洽所部軍費等項問題、已有結果、茲悉宋氏日前赴津、於今日正午返平、隨於下午二時搭乘平漢特別快車南下、赴石莊、換車返并、再轉防次云、

何應欽定昨晨由京飛潯

贛勦匪軍均獲勝利

傳寧都不日可下

【南京二十日本報專電】何應欽因急須主持勦匪、定馬（二十一）晨飛潯、

【遼寧報聯社訊】南京二十日電、何鍵哿（二十日）晚由滬返京、馬（二十一日）謁蔣請示機宜、定養（二十二日）返湘、主持勦匪、

【遼寧報聯社訊】南京二十一日電、南昌十九日電、公秉藩唐雲山二師、連日在東固附近與朱毛彭黃各匪主力激戰、均極勝利、斃匪約二千、奪槍尤多、赤匪李明瑞部銑（十六日）圍攻袁州、經朱耀華旅擊退、斃匪數百、縣城安靜如常、孫連仲部篠（十七日）午佔領洛口、斃匪甚衆、朱紹良銑（十六日）進駐廣昌、指揮各師進勦、毛炳文師銑（十六日）進據白水新安一帶、斃匪八十餘名、生擒赤衛隊長廖慶呈、財委賴紹裘、秘書黃連生等、刻正追勦、甯都不日可下、

京市高等檢定考試

昨可正式揭曉

‧普‧通‧考‧試‧昨‧今‧分‧別‧舉‧行‧

【遼寧報聯社訊】南京二十日電、京市高等檢定考試、評閱已竣、馬（二十一日）可正式揭曉、全部及格者七八人、科別及格者一四二八人、考未終場者十五人、完全不及格者八人、普通考試馬（二十一日）養（二十二日）舉行、

陝人亦喜亦憂

大雨……黑霜……厚雪

【南京二十日本報專電】何應欽電西安警備司令馬青苑、稱貴省大雨、民慶更生、曷勝遙賀、

【西安十九日復旦社電】陝省富平白水兩縣境內、於上月二十五日黑霜大降、五日前後蝗虫陸生、麥苗經此殘毀、夏收已成絕望、

【西安二十日復旦社電】西安連日朝雨暮陰、氣候寒熱不定、據商雒來人談、秦包山中日前雪片飛颺、落地厚逾寸許、為從來所未有事、

海部調任艦長

【南京二十日本報專電】海部調陳宏泰為逸仙軍艦長、鄭則勳為永健艦長、劉慎乾為江貞艦長、薩師俊為咸勝艦長、戴熙經為順勝艦長、賴永梅為勇勝艦長、

三民主義千字課

‧教‧部‧編‧甲‧乙‧兩‧種‧ ‧令‧各‧省‧仿‧印‧推‧行‧

【遼寧報聯社訊】南京二十日電、教部編甲乙兩種三民主義千字課、令各省仿印推行、

司法院長將由張繼代理

邵元冲將眞除立法院長

‧昨‧日‧中‧常‧會‧商‧議‧五‧中‧全‧會‧召‧集‧日‧期‧等‧

【昨晚北平電話】南京二十一日電、中政會二十日停開、商議召集五中全會日期、及各部會長依據法律規定手續月行任命各事、其餘均不動、蔣召戴傳賢邵元冲劉蘆隱到總部談話、除司法院長由張繼代理外、立法院長將由邵元冲眞除、

顧祝同等在陝遊華嶽

【西安十九日復旦社電】顧祝同、楊虎城、上官雲相、陳繼承、四將領、偕遊華嶽、約號（二十日）返省、

【又電】楊虎城以明瞭主義、嚴守紀律、擁護中央、切實編制、加緊訓練、五事、慰勉警備騎兵旅蘇雨生部官長、

海軍將領通電

擁護和平

【本報特訊】海軍將領楊樹莊陳紹寬陳季良等、及騎兵第二師特黨部昨均有通電到瀋、警告粵陳、請全國一致主張、原電如左、

電一 （銜略）均鑒、頃復何部長電文曰、比讀眞（十一日）電、詞嚴義正、實獲我心、吾輩身隸黨國、分屬軍人、秪知服從黨綱、遵守軍紀、剡值國議告成之日、正邦基奠定之時、誠宜擁護和平、進行建設、用慰總理在天之靈、並副海內望治之切、豈容以少數人之私見、再起糾紛、牽動大局、至鄂湘贛閩皖五省、赤匪滋擾、為禍方殷、我陸海空軍健兒秉命中央、枕戈待旦、誓出斯民於水火、而登之衽席者、匪伊朝夕、不於此時促勦匪計劃之完成、而反授以苟延殘喘之機會、枝蔓難圖、國亡無日、尊電所云、殊令人不寒而慄、本軍以和平統一為職志、衛國愛民、具有同情、抱飢溺之懷、矢同舟共濟之願、惟冀讜言動聽、振導詳和、豈特粵民拜賜、黨國前途實深利賴、等語、尚祈海內同胞、黨內同志、一致主持正論、藉弭禍萌、無任企禱、楊樹莊、陳紹寬、陳季良、陳訓泳、曾以鼎、同叩巧（十八）印、

電二 此次廣東鄧林蕭古四監委、乘此國議期中通電煽亂、其舉動之離奇、電文之謬誤、早經監察院電文、糾正、螢火微光、巳不難消滅矣、當國家統一、訓政開始、國民會議應運而生、實建設新中國之緊要關頭、吾人應以如何慶祝、如何擁護、以實現總理全部遺教、乃該鄧林蕭古等、喪心病狂、不惜以少數個人感情、破壞國家大局、陷電傳來、羣情駭異、不但破壞中國之統一、尤足以引起亂黨投機、與列強之覬覦、誤國誤人、禍源匪淺、為此通電、希望全國同志同胞一致反對、擁護中央、並努力宣傳、促鄧林蕭古等之猛省、務使此星星之火、不致燎原、而訓政建設得以實施、則黨國幸甚、陸軍騎兵第二師特別黨部籌備委員會叩銑（十六日）印

鄂省府改組有待

豫贛主席有調動說

【昨晚北平電話】漢口電、傳鄂省府尚未到改組時期、即令改組、劉文島亦僅任民廳長、與醒亞仍回皖長民廳、豫贛主席或亦將有調動、何成濬及鄂省府全體委員皓（十九）復民會刪電、極表擁護決議案、

華僑招待所

前日舉行落成典禮

【遼寧報聯社訊】南京二十日電、中央華僑招待所、哿（二十日）行落成禮、到蔣中正、陳果夫、余井塘、曾養甫等數百人、蔣主席、開會後、陳果夫報告籌備經過、略謂十八年一月、中央決議建造招待所、委余及劉紀文等籌備、用費共二十四萬元、此次國議因不及籌備、未克應用、殊深歉仄、蔣致詞、謂革命成功、華僑居首功、招待所成立、所以表示中央對華僑之敬意、希僑胞以後更努力建設工作、次鄭螺生陳丙丁等演說、禮成、該所為宮殿式、三層樓、地佔九畝、設備頗週、

小評

收回南滿路

邏輯上毫無問題

（華胥）

中日鐵路會議不久開幕，將來成績如何，以我方委員之堅定努力斷之，則知即使無何等圓滿之成功，亦必不使其有何等之失敗。是以民衆方面之期望，不免懸鵠太高，結果或且有時責備賢者，此固不妨預為說明，庶不使委員諸公有內顧氣短之虞。如收回南滿路一事，我全體民衆之意向，莫不理直氣壯，順理成章，初非對外之過量的要求。而事實上之進行步驟如何，究不能俯拾即是，總須若干應即解決之點。但就大體原則言，只是在邏輯上毫無問題，乃可斷言者耳。

遼西振災彩券開彩展期聲明

本會所辦遼西振災彩券前因開彩日期太迫、趕辦不及、展期至五月十號舉行、現距十號為期不遠、而各地票根散在各省各區者、尚仍未能彙齊瀋濱、本會茲為慎重開彩起見、不得不再行推展、惟在本月二十一號以前、准可開彩、屆時再行公告、特此登報聲明

張于鳳至 主辦遼西水災協賑會啓 五月七日

聞

哀啓者 顯考佩石公諱駿聲府君痛於國歷二十年四月五日申時壽終省寓正寢距生於前清同治十年十一月十七日寅時享壽六十有一謹諏於國歷五月二十八日成主二十九日開弔三十日發引恐訃不週謹此報聞

孤哀子 樂 豹 鵬 泣血稽顙

通信處 海城地方儲蓄會 瀋海鐵路計核課 牛莊城 永發福 瀋陽大西關成平里本宅

本會彩券銷售既廣、關於彩品接收事項、頗承各界垂詢、茲特聲明、凡獲獎者除汽車及磁器書畫珍玩等件、逕請持券來會領取外、地皮一項、凡得彩人戶與土地買賣條例法律及慣例不相抵觸者、請即持券換照、聲請過戶管業、倘得彩人戶與上項法律習慣未合、不願領取地畝者、本會應即按照該地實價、站市場地皮、每畝給予現大洋一百五十元、以昭公允、事關得彩諸君利益、即希公鑒、 張于鳳至 主辦遼西水災協賑會啓

治牙 必定靈 良藥每盒五角 任何牙疼 必定靈驗

詳細說明如承函索附郵票一分即寄 總售處遼寧小南門裡王府胡同五十號李都生寄廬 代理處軍署街大吉祥震泰報館

律師孟傳大 事務所設大西邊門外大街路南甄化里一衚九十四號

德昌慶綢緞大減價

女界必需

印度綢眞正毛絲織的每尺只賣九毛多錢▲印度緞綉花旂袍每件只賣廿九元五毛▲閃光橡皮毛布雨衣每件只賣廿元上下

餘如各種綢緞毛呢毛紗京染布疋一律特別賤賣

地址 遼寧大西門裡中國銀行對過

中蘇昨開七次會
繼續討論贖路問題
莫電催居王二專委赴俄

【遼寧報聯社訊】南京二十日電、外部息、中蘇六次會、對東路贖價問題未議竣、馬（二十一日）七次會續談、莫德惠電京、促專委居慰會王曾思赴俄、

【北平二十一日復旦社電】滬電、俄專委居慰會到滬、談奉莫德惠命來京報告中俄會議情形、中俄會議、現正商贖路、進行尚順利、

嗎啡客
無容身地
大連驅逐・烟台不留

【芝罘通信】日昨由大連開來永利輪船進口時、內載有嗎啡客五十餘人、係被大連警署驅逐出境、經本埠軍警查出後、以該項嗎啡客等原係大連產物、既不見容於該地、何能容於烟台、遂堅令不准下船、又因多係魯籍、倘烟埠不准上岸、則無處可歸、經該客等再三苦求、軍警莫可奈何、乃經商會協商、酌給路資、令下船後、立即押逐離烟、各返原籍、不准片刻停留云、

紀念陳英士
吉林省黨部

【吉林通信】五月十八日、為先烈陳英士先生殉國十五週年紀念、是日省黨部假省政府大禮堂並邀集省城各機關各團體參加紀念典禮、其儀式錄下（一）開會、（二）唱黨歌、（三）奏哀樂、（四）向黨旗國旗總理遺像及陳先生遺像行三鞠躬禮、（五）主席恭讀總理遺囑、（六）向總理及陳先生遺像俯首默念三分鐘、（七）獻花圈、（八）報告陳先生事略、（九）奏哀樂、（十）散會、

趙雨時到滬
考察新聞事業

【上海二十日電】遼報聯會主席趙雨時、在民會提發展新聞事業案、已照原案通過、趙以滬為輿論中心、特來考察、今午報界同人及前滬記者東北考察團等、在立道飯店公宴、趙日內即北上、

平市府聘定設計委員
朱啟鈐等三十三人

【北平通信】市政府為繁榮北平計、前經決定組織北平設計委員會、籌劃進行、除市府參事秘書及各局長為當然委員外、近由市長胡若愚函聘朱啟鈐等三十三人為委員、日內即可開會、茲錄原函及名單如次、

聘函 敬啟者、北平名傳漢世、地處幽州、席累代之故都、控北陲之形勝、人文薈萃、中外具瞻、況正籌企繁榮、恢復文化、因革損益、經緯萬端、收茲廣益、以集思、應周咨而博採、茲由本府設立市政設計委員會、豫則立圖、百廢具體之宏規、謀定而行、作一勞永逸之遠計、式資後彥、宏我舊京、特具聘函、用申景仰、組織規則、附塵清察、顧擴蓋籌、策以匡襄、期奉芳型、效韋弦之紉佩、惠箴篋積、祗候興居云云、

名單 朱啟鈐（桂莘）、熊希齡（秉三）、朱慶瀾（子橋）、李煜瀛（石曾）、張繼（溥泉）、蔡元培（子民）、易培基（寅村）、江翰、莊蘊寬（思緘）、蔣夢麟（孟鄰）、沈尹默、吳南軒、戴濤（埜雲）、寶熙（瑞臣）、那彥圖（鉅甫）、周作民、傅增湘（沅叔）、常耀奎（朗齋）、戴洵（毓菴）、吳鼎昌（達詮）、胡適（適之）、周治春（介眉）、王克敏（叔魯）、岳榮堃（乾齋）、胡道維（叔方）、沈觀準、陳垣（援菴）、袁同禮（守和）、祝惺元（硯溪）、王達、李垣（志襄）、周震麟（道腴）、淡丹崖（蓀蓀）、

開灤工潮調委到津
開會日期即可決定

【天津通信】開灤礦工潮調解委員會、雖經省府決定在津召集、因公事尚未行至實業廳、故關於在津開會日期、尚未決定、記者昨晤關係方面人談、開會地點、已決定在實業廳、日期今明即可決定、至遲不出明後兩日、即可召集、調解委員七人、計省府方面一人、勞資雙方各三人、唐山公安局、工會方面實業廳為丁占方、公司方面為郭紹倪、唐山公安局則派趙君達、梅出席、張玉堂、柏蘭廷、由津方面派陸坦來津參加、均已到津、楊嘉立專候、開灤總辦楊嘉立氏、據稱在京、日前由京返津、交涉路礦糾葛、外交部長王正廷、不惡云、

顧維鈞
投資興辦實業
派人赴黑調查礦區

【黑龍江通訊】前外交總長顧維鈞氏、以黑龍江省物產富饒、均待開發、擬籌集資金百萬元、專為經營江省實業之用、前此特派姚某來江、調查各處未開採之礦區、為經營計劃、聞姚某業經調查竣事、據云甘河煤礦成色佳良、產量甚鉅、已將該礦煤質附以說明、函寄顧氏、請予鑒定、日前顧氏先匯銀八百兩交姚某以作辦事費用、並擬於六月間由上海聘請礦學專門技師來江試探、俟試採結果再行規畫第二步辦法云、又聞顧氏除擬創辦礦業外、並籌辦大規模之牧場一所、因江省地曠人稀、天然草場隨處皆是、蓄牧牛羊極為相宜、現亦派員調查地點、一俟地點擇妥、即着手進行云、

日政府減俸案
似難即實行
各方反對聲浪益高
井上訪問西園寺陳述苦衷

【東京二十日電通社電】井上藏相於二十日午前十時二十分、赴駿河台西園寺公之私宅、訪問西園寺公、關於行政、財政、稅制、三項整理案之經過、並將實行官吏減俸各節、陳述不得已之苦衷、懇求西園寺公之諒解、至十一時方行辭出云

【東京二十日電通社電】民政黨於二十日午後二時半起、在本部開政務調查會、先對於補償生絲二千萬捆之處分問題、決議承認特別委員會之決議、即向政府進言、其次決定選舉私鐵整理維持對策委員、最後關於減俸問題、交換意見、結果滿場一致決定、對於百元乃至七八十元以下之下級官吏、可以考慮、至六時散會、當時即向政府進言謂、政府可不問各方之如何反對、當斷行減俸、惟對於下級吏員、須加以斟酌云云、

◇民政黨之主張 向政府進言斷行減俸◇

【東京二十日電通社電】日政府對於鐵道現業員、遞信省、裁判所等各方面相繼聲明反對減俸案一節、似將不顧一切、斷然實行、惟將來如反對運動、日見猛烈、而政府能否堅持到底、不無疑問、倘此案結局不能實現、內閣即不外倒潰之一途、故減俸案、實有招徠政治陷於重大危機之可能、而極惹起世人之注意云、

◇當局亦取審慎 三大臣前日開會協議◇

【東京二十一日電通社電】關於官吏減俸問題、井上藏相、江木鐵相、昨午後訪晤安達內相、該三相協議之結果、內相謂「必須根據前次警察部長會議之意見、將警察官減俸事充分考慮、而關於下級官吏與小學教員亦有考慮之必要、又為安定人心計、必須將減俸之範圍及實施之期早為發表」云云、江木井上兩相亦甚同意、至三時半始散、聞本日協議之結果、因鑒於世間反對之聲勢日高、減俸之起碼、以已定由月俸八十元以上者實行酌減、至少亦能省欵一千萬元、僱員小學教員及巡察等皆可免受減俸之苦云、

【東京二十日電通社電】鐵道省青木次官、鑒於省內反對減俸聲勢重大、遂在官廳開首

關於三角海約
法政府又提出新計劃

【巴黎五月十八日電】法政府為謀最後挽回英法義三角海約計、新有秘密覺書致英義二國外部、該覺書係法海長杜蒙氏草成、提出法國建築代艦六萬噸之新計畫、此間相信、該覺書將不在日內瓦討論、英法專家將加以若干研究、此項覺書是否可為妥協基礎、現尚難於制定云、

「人造人」
能應命動作
且能談能唱

【美國畢茨堡五月十八日電】據此間威斯汀好司電氣公司人員談稱、近在聖路易與世人初次見面之人造人福加萊德、能了解命令、且能應命動作、呼之起立、即自座上起立、命其就坐、即退坐椅中、且能談能唱、並能吸紙烟、動作靈敏、為惰夫所不及云、

反對聲浪益高
鐵道省職員上書江木

【名古屋二十日電通社電】名古屋鐵道局、本日（二十一日）課長以上者、午後在食堂內、有高等官、判任官、雇員、傭員代表三十餘名、討論結果、決向鐵道省並江木鐵相、上書請願、明示反對減俸、名古屋鐵道局、獨開反對減俸運動之始、作為反對減俸之先導、

【東京二十日電通社電】鐵道省之反對減俸運動、日愈趨激烈、午後一時推代表四十名訪謁青木次官、面談一切、並提出如左之意見書、求向江木鐵相傳達、常上下一致、吾儕鐵道職員、無現業與非現業之別、雖於鐵道之使命重大、且日夜堅忍其職責、孜孜為國、此久所洞悉、閣下就任、己明察吾等、向吾等訓示盡力設法、言猶在耳、感激奧忘、乃最近據聞紙上所傳、政府有意實行「官吏減俸」、諭知之下、不勝詫異、查吾等家計之艱難、久在世人熟悉之中、國有鐵道中堅分子之多數、判任官以上之鐵道人員、若實行減俸、則其薪俸低減、恐其能達背鐵道傳統的精神、若斯、非特減額、並恐發生退職、吾等不禁大為懸念、此點務望閣下體察、設法保確、打消此問題、使吾等安心服務、善同辦法、立即擬一確保吾等之妥善辦法、至禱、此上

鐵道大臣江木閣下、鐵道省及東京鐵道局高等官與判任官同拜、

◇各首領人會、以為勢將波及全國之反對運動、如若勉強無理鎮壓、吾等殊不知總究惹出如何枝節、不能保其不起、急設法妥善處之、恐將發生意外、亦未可知、◇

【東京二十日電通社電】全國遞信省從事員會京濱地方代表人十九名、為反對減俸起見、本日（二十日）謁見小泉遞信大臣、因當時遞相外出、又於午後二時訪晤今井次官、提出決議書、聲明反對減俸之意、並定於二十二日午後一時在淺草區役所開全國聯合大會、以壯聲勢、故反對減俸運動行將波及全國云、

【東京二十日電通社電】全國小學校敎員代表十名、二十日午後一時、至永田町官邸、訪謁若槻首相、陳述小學敎員生活狀況之苦、關於減俸問題、聲請首相妥為考慮、

軍縮大會
決在日內瓦舉行
前日國聯理事會議決

【日內瓦二十日電通社電】二十日之國際聯盟理事會、對於在明年二月開會之軍縮會議之地點問題、提出討論、結果決定乃以日內瓦為開會地點云

◇中國衛生設施改善案已被採擇◇

【日內瓦十九日電通社電】在日本之國際聯盟理事會、關於中國提出之中國衛生施設改善、要求聯盟協助案、因得各國之支持、業被決定採擇、會場方日本代表芳澤大使、聲明、關於此案、對中國加以相當之援助云、

德粤稅聯將交海牙
英外長動議德奧等均贊同

【日內瓦五月十八日電】英外長韓德森於國聯理事會開幕時、動議德奧稅聯草約應交海牙國際法庭審查、徵詢其對於德奧一九三一年三月十五日稅聯草約及其原則範圍以內成立之制度、是否認為與聖日耳曼條約第八十八條及一九二二年十月四日日內瓦草約第一條之原則相符、韓氏所持理由、以為此事在法律方面與國聯理事會有特別關係、並應請該法庭將此視作緊要事件、對於理許白博士用英文演說、贊助韓氏動議、無條件加以贊助、惟墨持與國舉動為合法、白里安氏對於韓德森建議亦加贊助、許氏答覆韓德森質問時、承允在國際法庭宣布判決、并經國聯加以討論前、奧國將不進行稅約云、

【日內瓦五月十八日路透電】德義兩國外長柯休斯與葛蘭蒂對韓德森建議、加以強烈贊助、理事會散會後、定明日晨十時重開、屆時將表決韓氏動議、

貴院各派態度
交友反對同成會贊成

【東京二十日電通社電】貴族院交友俱樂部、於二十日午前開會、對於減俸案協議之結果、決定絕對反對云、

【東京二十日電通社電】貴族院同成會、於二十日午前開會、對於官吏減俸案、詳加討論、結局認為此際政府實行減俸政策、乃為出於不得已之辦法、決定表示贊成之意云、

【東京二十日電通社電】貴族院議員、阪本釤之助、於二十日午前十時、訪問若槻首相、對於減俸案、陳述個人之意見、謂政府應就自己之所信邁進、繼行官吏減俸云云、

葡京紛擾
發生炸彈右派示威

【西京馬德里五月十八日電】葡京里士本有數處發生拋擲炸彈事件、當舉行擁護迪克推多制示威時、有十一人受傷、有大羣人眾在京城中心參加露天集會、遇此嚴重暴動、極為恐慌、

西班牙漸平靜
戒嚴令已取消

【西京馬德里五月十八日電】戒嚴令刻已取消、馬德里、巴希隆那、與畢爾波三地證券交易所重開、當局頒布嚴格規則、禁止投機、總選舉定六月二十八日舉行、

鳴謝英商祥隆保險洋行

逕啟者、鄙人在珠河縣街路北、有市房一處、客歲由該行代理恆盛泰處、投保房險七千元、詎料今春失慎、全部付之一炬、事後經代理者報告、該行當即派員來查、與彙屬實、轉報總行覆准、照足數賠償、業已如數領到、竊因該行信用昭著、賠款迅速、俾深感激之餘、無以為報、特此登報鳴謝、並為一般富有資產者、作一介紹焉、

珠河縣劉豐五謹啓

男界必需 …只賣廿四元△直上的橡皮毛布滿斗雨衣只賣廿三元　自動電話二三八六　外埠函購郵費奉送

華北運動會
球類全能比賽秩序
籌委會工作益為緊張
各裁判限廿五日到濟

【濟南快信】華北運動會開會在即、各部工作、日見緊張、競賽部通知各裁判、務於二十五日以前到濟、二十六日下午、召集各總領隊各指導員各裁判開會、討論關於競賽一切事宜、秩序股規定大會秩序冊封面上、印大會錦標圖樣、但以印刷困難、只用兩色、白花藍底、獎品股今又收到二十一師長劉珍年錦標三、一文曰優勝紀念、一文曰繼續努力、贈男女個人總分第一各一、其一未指定、招待股今日開會、籌備招待事宜、各馬路口及運動員宿舍內、到處用油墨書東西南北方向、以免遠道而來之運動員、迷失路徑云、

【又訊】華北運動會、截止報名後、所有各省市選手、經編號分組並編配田徑賽全能及各項球類運動秩序、以便付印、其田徑賽秩序表已詳昨函、此次球類因隊多時短、極費斟酌、決與田徑賽同時舉行、各隊抽籤排定秩序、男子棒球自二十八日起每日最六時舉行、男中級網球初賽自二十七日午後起亦即開始、其餘各級排球網球女子壘球等、則均排定在二十八、二十九、三十日、複賽決賽完畢、非遇特別情形、儘此四日結束、決不展期、全能運動於二十九日下午一時三十日下午一時舉行、秩序係照新規則排定、茲將各項球類及全能秩序錄左、

排球

（男高級） 青島、山西、山東、天津、遼寧、河北、北平、河南
- 青島—山西（一）二十八日下午三時場
- 山東—天津（二）廿八日下午四時半場
- 遼寧—河北（二）二十八日下午三時場
- 北平—河南（一）廿八日下午四時半場
- 複賽（一）廿九日下午三時場；（二）廿九日下午三時場
- 決賽（一）卅日下午二時半場

（男中級） 青島、輪空、哈爾濱、天津、河南、山東、遼寧、北平
- （三）二十八日上午九時場
- （二）二十八日上午九時場
- （一）二十八日上午九時場
- 複賽（二）廿九日上午九時場；（三）廿九日上午九時場
- 決賽（三）三十日上午九時場

網球

（女子部） 輪空、北平、青島、天津、山西、山東、遼寧、河南
- （四）二十七日下午三時場
- （四）二十八日上午九時場
- （四）二十八日下午三時場
- 複賽（四）廿九日上午九時場；（四）廿九日下午三時場
- 決賽（四）三十日上午九時場

（男高級） 輪空、天津、山東、山西、北平、河北、河南、遼寧
- （三）二十八日上午九時場
- （二）二十八日上午九時場
- （一）二十八日上午九時場
- 複賽（一）廿九日上午九時場；（三）廿九日上午九時場
- 決賽（一）三十日上午九時場

（男中級） 遼寧、山西、北平、河北、山東、青島、天津、河南
- （四）二十七日下午三時場
- （一）二十七日下午三時場
- （三）二十七日下午三時場
- （五）二十七日下午三時場
- 複賽（一）廿九日下午三時場；（三）廿九日下午三時場
- 決賽（三）卅日下午二時半場

（女子部） 河南、天津、山東、輪空、遼寧、北平、山西、輪空
- （一）二十八日下午三時場
- （三）二十八日下午三時場
- 複賽（五）廿九日下午三時場；（四）廿九日下午三時場
- 決賽（五）卅日下午二時半場

棒壘球

（男棒球）
- 遼寧—北平（二十八日早六點・在田賽場）
- 天津—遼寧（廿九日早六點）
- 北平—天津（三十日早六點）

（女壘球） 山東、輪空、天津、輪空、北平、輪空、遼寧、青島
- （在田賽場）二十八日下午四時場
- 二十九日上午八時半
- 二十九日上午十時半
- 決賽 卅日上午九時半

全能

廿九日下午一時起 一、跳遠（五項之一）二、百米（十項之一）三、一千六百米接力決賽、四、擲標槍（五項之二）五、跳遠（十項之二）六、二百米（五項之三）七、擲鐵球（十項之三）八、擲鐵餅（五項之四）九、跳高（十項之四）十、千五百米（五項之五）十一、四百米（十項之五）、

三十日下午一時起 一、百十米高欄（十項之六）二、擲鐵餅（十項之七）三、四百米接力決賽、四、撐竿跳高（十項之八）五、擲標槍（十項之九）六、千五百米（十項之十）、

六

交通一覽

北寧線由瀋開車時間
午十二點十分由瀋陽開浦口
上午一點三十分由瀋開檢關
上午六點四十五分由瀋開檢關
午前十點十五分由瀋開朝陽鎮
午後九點十五分由瀋開北平
午後十點二十分由瀋開營口
到瀋時間
上午三點四十五分由通遼到瀋
上午四點三十五分由營口到瀋
午後五點四十五由山海關到瀋
午後七點二十五分由北平到瀋
夜零點四十分由山海關到瀋
南滿線瀋陽大連間
午前七點十五分由瀋開大連
午前九點十分由瀋開大連
午後一點二十六分由瀋開大連
午後五點四十分由瀋開大連
午後八點三十五分由瀋開大連
午後十點四十五分由瀋開大連
到瀋時間
午後五點三十五分由大連到瀋
午後八點二十分由大連到瀋
午後十點三十分由大連到瀋
瀋陽長春間
午前六點五十分由瀋開長春
午後四點三十分由瀋開長春
午後七點四十五分由瀋開長春
午後十一點二十分由瀋開長春
長春到瀋時間
午後九點由長春到瀋
瀋陽安東間
午前九點由瀋開安東
午前十一點五分由瀋開安東
午後三點二十五分由瀋開安東
午後一點由安東到瀋
午後四點五十五分由安東到瀋
午後七點五分由安東到瀋
瀋陽撫順間
由撫順到瀋時間
午前七點三十五分由撫順到瀋
午前十一點五分由撫順到瀋
午後一點十五分由撫順到瀋

東三省官銀總號廣告

▲開設年月　前清光緒三十一年十一月
▲資本　二千萬元
▲業務要目　各項存欵放欵匯兌及普通銀行一切營業并代理金省庫
▲總分號所在地　總號設在遼寧省城大北門裡　各分號所在地遼寧省城西華門、小西關、瀋陽日站、營口、安東、大連、錦縣、孫家台、公主嶺、山城子、通遼、新民、遼陽、鐵嶺、西豐、昌圖、遼源、四平街、八面城、洮南、通化、海城、蓋平、新立屯、法庫、遼中、東豐、西安、新賓、海龍、復縣、莊河、鳳城、岫岩、寬甸、本溪、撫順、郭家店、范家屯、綏中、興城、錦西、義縣、黑山、北鎮、彰武、盤山、台安、桓仁、臨江、輝南、柳河、康平、輯安、長白、開通、雙山、開原、城內、田莊台、洮安、清原、▲吉林省城、哈爾濱、長春、延吉、寧安、一面坡、雙城、▲黑龍江省城、黑河、綏化、安達、呼蘭、▲天津、▲北平、▲山海關、昌黎、▲上海、共計分號七十八處
▲總號貨棧地點　大西關倉庫
▲總分號營業時間　每年一二三四九十十一十二月份每日上午九時開辦下午三時止辦　五六七八月份每日上午十時開辦
▲有無線電報掛號　總號一三五〇
▲電話　總號總辦公室中二八〇二　總務股中二八四七　經理辦公室中二七六七　會辦辦公室中二三〇八　營業股中二九九六　出納股中二七六六　傳達室中二八六一　營業股日三五九〇　庶務組中二七八一

咳嗽纏綿怔忡驚悸

韋廉士紅色補丸治愈之

肺虛者痰咳咯血心弱者驚悸怔忡其切要之圖在使血液清新濃厚俾得全體康強韋廉士紅色補丸爲天下馳名補血生血無上妙品患肺虛心弱以及其他虧損爲此丸治愈得享康強之樂而戴其功者無慮億萬即如趙君省三亦其一也　趙君係河北張家口復生葵莊經理其來書云（鄙因過勞致元氣虧損精力消耗常患精神恍惚心悸怔忡食慾銳減夜不成眠咳嗽時侵作事乏力雖服各藥未見微功嗣承友人介紹試服韋廉士紅色補丸漸覺胃納增多精神奮發於是繼續服用恍惚怔忡相繼而愈現今身體康強猶逾曩昔足見斯丸洵濟世良藥也曷勝感激）

韋廉士紅色補丸主治血虧腦疲消化不良未老先衰痛瘋癱瘓痰咳咯血以及婦科各症馳譽天下幾五十年矣如尊處無從購買此丸可向上海江西路四五一號韋廉士醫生藥局函購

特別警告　若遇經售家以廉價射利者切勿上當其丸外雖紅色中則劣質也必得眞正韋廉士紅色補丸方奏治疾之神効

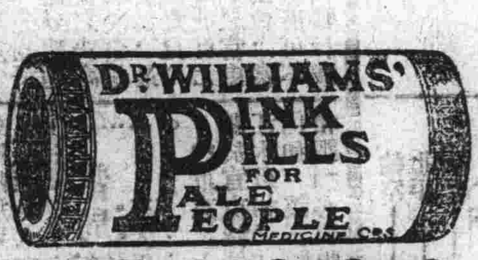

韋廉士大醫生紅色補丸

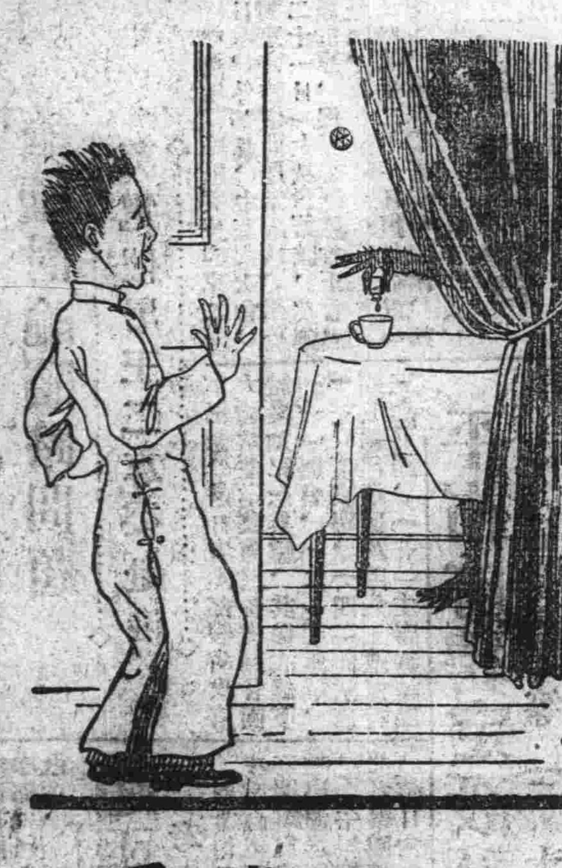

想執事亦必樂觀此兒康強之肖影而慶嬰孩自己藥片之成功也

此乃湖北武昌蒲圻煙酒分局前局長吳君育夫（美）嬰孩自己藥片之語也閱者苟試將此語略加思索便可想見其彷徨滿意於此藥片之狀態也吳君來書其詳如次（小孫育蓀初生歲餘肥白可愛迨吃雜物腸胃受傷肌瘦神昏日衰一日遍試各藥均鮮實效嗣知嬰孩自己藥片善治兒科各症乃試投之精神頓增飲食倍進無何體質復原可愛如昔茲寄奉蓀像片一張想執事亦必樂觀此兒康強之肖影而慶嬰孩自己藥片之成功也）

嬰孩自己藥片每瓶七角六瓶三元五角郵費免收　遠東總發行上海江西路四五一號韋廉士醫生藥局　各埠藥房均有出售

君被毒乎

並非被毒於他人乃被毒於自己也即體內廢料壅積不除致血不清而受毒凡患便秘者皆常在此自毒形情之下因其廢料理應按日清除而却汚積腸中爲之害也荷遇此種情形務須立服清導丸以保內臟潔淨切勿待至顏容灰敗發覺自毒而始行補救蓋便秘便難忽而不治終大患欲去綦難矣清導丸導滯潤腸不癰不絞痛亦不峻瀉也

上海楊樹浦七埭頭德懋公學校長王勵高先生來書云（鄙人因校務倥傯心力交瘁常患便閉純至百病叢生痛苦萬狀後聞清導丸有平肝潤腸之功乃試服之果然百病全消精神亦較前充足矣）

清導丸各埠藥房均有出售或直向上海江西路四五一號韋廉士藥局函購每瓶七角六瓶三元五角郵費免收

介紹奉天日本站最有名商店

營業科目
日語學習書、日本圖書雜誌
學生用背囊、紳士用便箋
學生用紙挾、紳士用信封
學生用書包、淑女用便箋
學生筆記本、淑女用信封

大阪屋號書店
奉天日站春日町六番地
日電話二五二九番、振替大連一五五一番
（本店）東京（同店）大連旅順城京

春季用諸雜貨奉天熊野商會到貨豐富
和洋雜貨歐米化粧品
熊野商會
奉天浪速通二十一番地
日電話三三六二番
日電話四七八六番
參觀歡迎

價廉物美招待周到
最新流行存貨豐富
和洋雜貨歐米化粧品
弘利洋行
奉天浪速通春日町角
日電話二五六二番

高級玩具店
金太郎玩具店
奉天春日町商品館西入口
電話三八四〇番

電氣器具
電氣熨斗特價販賣
那西約那路電氣熨斗　容量一二七〇瓦特　特價一筒　四封度　金二元四角
松下式電氣熨斗　容量一二七〇瓦特　特價一筒　四封度　金二元二角
特價期間　自五月五日至五月三十一日
日電話二三八九
日電話二二九〇
奉天滿電營業所春日町

新春流行貨物已到欲買合潮流的新貨　快來參觀
和洋雜貨內外化粧品
大和屋洋品店
奉天日站春日町七番地
日電話三〇九四番

營業科目
電氣擴大器
電氣收音器
和登商行無線電部
日站浪速通九番地
日電話四六六九番

各種衣服料、嗶嘰毛呢、毛毯、車毯、毛繩、防虫藥錠、
滿蒙毛織株式會社營業所
奉天浪速通日本郵便局對過
日電話三七二八　四四六〇番
售貨處　浪速通日本郵便局對過　日電話二九六二番
城內大東門裡怡信洋行
日電話二二二一番中國電話二八八十
（省城內售貨處交易以現洋爲本位合併聲明）

營業科目
膠皮板自轉車皮袋、小孩車皮袋、防電工作用手套、水枕、氣枕、冰囊、台布、萬年用皮靴、運動靴、靴帶、膠品皮塞、其他一切膠皮製
批發零售
喜會膠皮公司
奉天春日町五（市場東門入口）
電話三四九一番

精神痛中風病奇效藥
療神湯
療神湯之奇效之點
一、無論任何不起沈病者能治之
二、腦、血、腦充血、以及受先天遺傳性之病症者、並豫預中風諸症實不許他藥追縱
三、多年研究無數經驗始克配成此劑
四、無論任何治神經痛藥品決無此劑快効定價七天用金二元五角、十五天用金五元
奉天春日町
代理店　**那須藥局**
電話三一五五番

最有趣兒跑馬戲版屋內跑馬彩票
今行世界各地跑馬遊戲版現已到遼應用新化學遊戲法最簡單夫遊戲之道不一而足最能使人感有興趣者莫如跑馬遊戲版之妙既能引人入勝又復俗不傷雅愛遊戲者盍請試之有欲代理者極代歡迎
遼寧城內小西門裡
囍西尾洋行謹啓
日電話二三五三番

遼寧分館設小西關第一商場　電話五二八四號　各界訂購或登廣告可逕與分館接洽

湯藥不過捌角丸藥不過肆角　地址十一緯路二經路口　電話四千五百三十三號

清宮珍珠

據宮女宮監諸人云：清宮中在未交出時，所藏珍寶，以珍珠爲最多。其最有價値者，乾清門寶座上，探首龍頭之雙睛，一係避火珠，赤色。一係避塵珠，黑碧色。此外尚有珍珠八寶名稱，館略容專篇續載。普通大小珍珠，其數量可知者，約有二三十萬顆。馮玉祥驅逐清帝時，宮中內監宮女，奔避逃散，軍人入宮，翻箱倒篋，狼藉滿地，宮女內監零碎私運外出者，爲數亦頗不少。有一宮女挾藏數枚於褌中，出宮之後，售之金珠店，即得價數萬云。

牡丹（續）（雲羽）

按以上二說，則牡丹之始，當在南北朝時。牡丹之名甚多，本草曰：牡丹一名鹿韭，一名鼠姑。唐本注曰：一名百兩金。崔豹古今注云：芍藥有二種：有草芍藥，木芍藥。木者花大而色深，俗呼爲牡丹非也。據此則：古方俗相傳，以木芍藥爲牡丹。歐陽修洛陽牡丹記則曰：牡丹之名，或以氏，或以州，或以地，或以色，或旌其所異者而志之：姚黃，左花，魏花以姓著。青州，丹州，延州紅以州著。細葉，麄葉壽安，潛溪緋以地著。一擫紅，鶴翎紅，硃砂紅，玉板白，多葉紫，甘草黃以色著。獻來紅，添色紅，九蕊眞珠，鹿胎花，倒暈檀心，蓮花萼，一百五，葉底紫皆志其異者。

牡丹之釋名，既如歐氏所言，則牡丹之種類，當亦因之而繁。歐氏牡丹記曰：余居府中時，嘗謁錢思公於雙桂樓下，見一小屏立坐後細書字滿其上，思公指之曰：欲作花品，此是牡丹名凡九十餘種；余時不暇讀之。然余之所經見，而今人多稱者，纔三十許種；不知思公何從而得之多也。故歐氏牡丹記，所錄者僅廿四種，蓋取其著名者也。周氏牡丹記，錄之著凡四十餘種。陸放翁牡丹記亦曰：大抵花品近百種，然著者不過四十。薛鳳翔牡丹史，凡百廿餘種。蓋以各處之地質不同，故其種類亦不同也。由唐迄今，更不知有幾千萬也，蓋遺傳變態之所致也。

瀋水

[illegible]遊記（續）（靜波）

附

至民國六年，巴東木橋被冰排冲斷，鐵路不通，無欵修復，因而停辦，省城官民極感痛苦。實財兩廳，有鑒於此，雖設法提倡，終以股欵未能招足，以致十餘年之成績，數十萬之巨欵，付諸流水，天然大利，棄置於地，可惜殊甚！倘政府能於此時籌得的欵，賡續辦理，因其舊址，自能收事半功倍之効。而省城燃料，亦可免仰給於外方。此旹河煤礦應即繼續開採者五也。

六，土地宜從新清理也。孟子曰：仁政必自經界始，可見土地界址，對於民生關係之重要。考布西土地無論生荒熟地，因四至不清，而發生糾葛者，極多。其原因在初放荒時，清丈人員，本未實地勘丈明確，僅憑領荒人之口頭報領，即發給執照。而當時爲廣招徠計，又設有荒攬頭；斯種人大抵品類不齊，民戶由彼手承領者，多已將荒價交過數年，彼竟私自佔用，而不代向官府領照，故至今有地無照之墾戶甚多；加之從前奸吏與官府勾結，每將已經放出之腴荒，重行報領，故時有糟段之事，或將原領戶積至山巔，或水洼，不足時，則由他處撥補之。當有地照所載明係一段，而地則分在三四處，甚至將墾戶已經開成之熟田，劃入己段，而逼令原戶遷往他處，此等糾葛，數見不尠。故領荒及墾荒者，一聞此事，若視爲畏途，均裹足不前，實於地方之開發有莫大之障害，此極應由職局設法清釐者六也。

七，交通宜開闢也。查布西屬境，遼闊，土地肥腴，物產甚多，本有發達之可能。然至今居民不過二千餘人，熟地不過二萬餘晌，市民極呈蕭條之象，雖不無其他原因，而交通不便，實其主因也。

清宮古瓶

清宮古玩，以瓶爲最多，高者可五尺，小者尤夥。現在故宮博物院清理小瓶，尚未登記完竣，鈞頁聯柴各窯俱全，據聞約有萬餘枚之多云。

瀟園聯談（續）（亮清）

涇縣包家鐵餘之喪，余昨往弔，見有張君宗濂聯挽云：『武昌魚美，歎浦鷗啼，往事恨難言；惟將遲暮供多病。』『司馬長貧，崔駰不祿，有家歸未得；同向春風各自愁！』又王君翰棻亦挽前人云：『作記擬彌生；疏密重輕均得體。』『能書近坡老；端莊流麗兩無倫。』又包君期服姪彥威聯云：『距纔慈先子之喪，忽忽時逾一載；』『舍稚男弱女以去，茫茫遺恨重泉。』均不失爲佳構。

近見有集句賀人婚娶者，聯云：『綺窗夜月玉堂靜；』『紅粉春妝寶鏡催。』又憶李梅庵賀安徽顧石顧太史新婚聯曰：『銀燭秋光，凉生淮水；』『玉堂佳話，人比倉山。』巧合時令品格，亦皆恰到好處。

金粉世家　七六二　恨水著

第二十二回　函帶粉香封陵歎可拾　鏡隨鸞影破宿誓難憑

他母親道：別這樣說啊！像咱們這樣人家，要想攀只樣大親戚，那除非望那一輩子。人就是只樣沒有足，嫁了大爺，又嫌不是正的。你想，人家做那樣大官，還能到咱們家裏來娶你去做太太嗎？晚香道：你爲什麼老帮着人家說話，一點兒也不替我想一想呢？他母親道：並不是我帮着人家說話，咱們自己打一打算盤，也應這樣。晚香道：我不和你說了，時候還早，我瞧電影去。你吃什麼不吃，我給你在南貨店帶回來。一面說，一面按着鈴，就叫進了聽差，給雇一輛車上電影院。進了屋子，對着鏡子，打開粉缸，抹了一層粉。打開衣櫥，挑了一套鮮艷的衣服換上，鞋子也換了另一樣顏色的。然後戴了帽子，拿了錢袋，又對着鏡子抹了抹粉，這才笑嘻嘻的，吱咯吱咯，一路響着高底鞋出去。正是事有湊巧，這天晚上，燕西也在看電影。燕西先到，坐在後排。晚香後到，坐在前排。燕西坐在後面，他却是未曾留意。晚香坐在正中一排，揀了一張空椅子坐下。忽然有一個西裝少年，對他笑了一笑道：喂！許久不見了。晚香一看，便認得那人是從前在妓院裡所認識的一個舊客。他當時態度也非常豪華，很注意他的。不料他只來茶敘過三回，以後就不見了。自己從了良，他未必知道，他這樣招呼，却也不能怪。因點點頭笑了一笑。他問道：是一個人嗎？晚香又點了點頭。那人見晚香身邊還有一張空椅子，就索興坐下來，和他說話。晚香起了一起身子，原想走開，見那人臉上有些難爲情的樣子，心想這裏本是男女混坐的，爲什麼熟人來了倒走開呢，不是給人家面子上下不去嗎？只在他遲猶豫的期間，電燈滅了。燕西在後面，就沒有心去看電影，只管看着晚香那座位上。到了休息的時候，電燈燃亮了，晚香偶然一回頭，看見燕西，這就把臉紅破了。連忙將斗篷折疊好，搭在手上，便到燕西一處來，笑道：你什麼時候來的，我沒有看見你。燕西道：我進來剛剛，也沒有看見你呢。晚香見隔他兩個人，還有一張空椅子，就對燕西隣座的二位，道了一聲勞駕，讓人家挪一挪。

二五一

韓斗瞻將軍像贊

傳大按：韓斗瞻將軍爲國捐軀，國人惜之！抗俄之役，以東北一隅，獨當強俄，當戰事危急之時，強弱之分已著，勝敗之機已決，將軍非不知一身死難，無吐氣，爲國家增光，其壯烈殊有足多者！嘗思一民族當大局，然仍臨危從容授命，遇難決不苟免，爲民族之能否屹立於世而不及於消滅者，決不僅恃乎軍事之強弱，必有其所以與立者。其物爲何？則無形蘊結之偉大之民族精神是也！將軍之死，論戰事則誠敗北矣；然悲壯慷慨，捨生取義，其於民族精神之鼓盪，民族意思之團結，實具有至大之效用，是較戰勝攻取，繫強敵於千里之外者，其功績或有過之！語云：死有重於泰山，其將軍之謂歟！魏蓁唐先生，致傳大函，幷附當代賢豪之將軍遺像贊詞一厚册，囑爲刊布。傳大以其於人心世道，至有關係，爰亟爲露布。惟以贊詞過多，爲供閱者先睹之快，特與新民晚報分別披露，務請閱者兼看晚鐘，藉窺全豹。茲先刊魏君來函如次：

文伯學長有道：多日未晤，甚念！辰維動定增綏，爲慰！茲啟者：韓公斗瞻，爲國死難，前經東北政務委員會議決，撥欵公葬，現正修治坟墓，今秋當可落成。其墓園係用漢白石在北平募工刻鐫名人詩詞，海內賢達所贈詩詞甚夥。弟曾抄有一稿，現付油印。前與雨時兄商酌，允由晚民兩報陸續披露，此事有關世道人心，非吟風弄月之作可比。想吾兄亦必樂於蒐集，以餉讀者。雨時兄南遊未返，即將油印稿本，送呈座右，祈即盡量登載，藉廣宣傳，爲禱！（中略）草此即請撰安！　附油印稿一本　愚弟大同頓首十九日

蔣中正題字　精神不死

茶陵譚延闓題　敵騎雲屯塞礮嚴，蒼皇授鉞共驚韓，渡河熱淚壺頻碎，殉國孤忠墨未乾。尚有餘恩纓部曲，長留生氣鎮邊關，白頭名將從來少，威痛巴丘一例看。（君陣歿年祇三十三，視周公瑾尚少三齡也）（未完）

東北交通委員會購辦委員會材料招標廣告

本會現奉東北交通委員會核准標購交通材料，茲將購置機關材料名稱數量等項列表於左，凡願承辦者希即先期來會登記領取標單並索閱詳章，其已登記者即派員領取或函索標單爲要

購置機關	材料名稱	數量	開標日期
洮昂路	鋼軌魚尾板螺釘螺圈道釘道岔等	六種	六月二日下午三時
呼海路公司	電報音響機集音器	各十五個	六月一日下午三時
吉敦路	客車輪套　客車輪	一百一十二個　四套	六月十八日下午三時
東北電信管理處	眞空管收信燈電池炭精刷阻力等	二十三種	五月二十九日下午三時

東北從來未有之鉅著

東北年鑑

發行預約廣告

◀民國二十年版之內容▶

概觀　天時　士地　人口　外交　司法　行政　軍法　教育　交通　財政　幣制　金融　商務　農林　漁牧　礦業　工業　墾務　移民　社會事業及宗教　東北大事記

預約祗收二元　免收郵費

內容應有盡有　研究東北事情者之唯一南針

全書曾至一千二百頁　年內五月中旬準出書

招請各地代售

瀋陽十一緯路　東北文化社年鑑處

東北邊防軍司令長官公署工務處

爲廣告招商投標事：茲查本處現擬建築講武堂職員住宅及小學校校舍二項工程，除白灰洋灰木料歸本處撥給外，其餘所需各項工料，盡歸包辦。凡欲承包是項工程者，務於五月二十二日以前攜帶押標費現大洋五十元（開標後發還）來處領取圖樣說明書，並准於五月二十四日攜帶標函到處投遞，隨即當衆開標，除佈告外，合亟刊登，恐未週知，特此廣告。

遼寧農礦廳修理新開河木橋工程招商投標廣告

茲因本廳修理大小北及小東邊門外新開河大木橋三座，招商承修，凡素有工程經驗願承攬此項工程者，於五月十五日至二十日止，每日下午一時至五時，攜帶押欵現洋二百元，來廳領取做法說明書及投標規則。二十二日午前十時到廳齊集，由廳派員同往工程地點查勘。二十四日午前十時在本廳當衆開標，除佈告外，特此週知。

安東六合成造紙廠標買造紙機廣告

本廠擬買最新式造紙機全部，有欲承辦此項機器者，請於五月二十日以前到東三省官銀總號庶務處領取簡章及說明書可也，此佈

本報鳳城總分社遷移啟事

本社成立迄今數載、向蒙閱者熱心提倡銷路日增、感銘奚似、茲爲擴充業務便於訂閱起見、以原有舊址不敷居用、特遷至電報局街、寶泉居對過、新址寬敞適中、希愛閱本報、或刊登廣告者、移玉至新址接洽爲荷、

鳳城總分社姚秉彝謹啟

市房出售

茲有坐落奉海路岫岩街（太平木業公司後身）市房一所，佔地二畝二分，前後兩院內計瓦房四十二間，對於工廠住宅均爲合宜，價値現洋一萬三千元，情願廉價對折出讓，如欲購者，請至工業區德義祥中街廣生堂胡同德廣元接洽均可

遼寧農礦廳招修莊河縣洋河西岸稻田水道及堤壩等項工程廣告

茲因本廳擬將莊河縣洋河西岸華苑開闢稻田，所有荒段業經勘放，業經按照地況預計水道上寬兩丈，底寬一丈，深八尺，長二十一華里，估核土方四百五十三萬六千立方尺，堤壩工計上寬一丈，底寬一丈，高七尺，長五十華里，估核九百四十五萬立方尺，此外尚有修閘架橋等項一概招商修築，凡素具河工經驗各中外工程公司如願承修此項工程者，務於六月一日以前來廳報到，以便定期往實地勘估，以能擔承工程與修後必須使引水不生障礙，而且有確實把握者爲合格，所有擬具之做法說明書及圖等應隨時呈廳，以憑定期投標，特此廣告

東三省官銀號第一二滙兌所添辦存款廣告

本所爲便利市民起見，添辦現大洋奉大洋定期活期存款，凡以上項貨幣來所接洽存儲者，不拘數目多寡，均可於本所辦公時間照章辦理，利息優厚，手續敏捷，恐未週知，特此廣告

地址　第一匯兌所　遼寧省城西華門外　第二匯兌所　遼寧省城小西關

中電話九五〇號　日電話一二三〇號　中電話一一二三號　日電話四七九號

訃

不孝德淦等不自殞滅，禍延

顯考亞辰府君諱亥年，痛於民國二十年五月二日未時壽終省寓正寢，距生於清光緒乙亥年二月二十四日子時，享年五旬有七歲，謹擇於六月十一日開弔十二日發引。恐訃不週，哀此報

聞

棘人劉德激淦泣血稽顙

喪居省城大西邊門外北二經路本宅

黑龍江鶴岡煤礦公司通告

查五月二十八日在哈爾濱道裏地段街本公司舉行股東大會，曾於四月二十三日登報通告在按現爲劉董事長因事不能到哈，茲將股東大會日期改爲六月十日，遵行特再登報週知

痔漏之敵出現

無語云十男九痔，一經染患痛苦萬分，若用敝製之內服外擦化痔靈藥後，則無論遠近內外兩痔脫肛便血瘺瘡生管腫痛奇癢各種痔漏均可霍然全癒，請購試方知言非虛謬也

價目大盒三圓小盒一元五角

總售處　遼寧小南門裡鄭親王府胡同西頭路北五十號　李郁生寄廬

代理處　軍署街　大吉祥　震泰報館

長城書局

定五月十日照常營業　廉價三星期！

因擴充營業起見，於四月二十九日遷至大西門裡浴新池對面三層樓房

本外版書籍七九扣，其餘各貨一律八扣

購滿一元另贈優待券

鴻泰箱廠

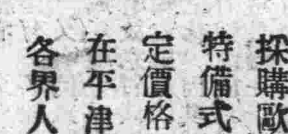

專造西式衣箱　技藝精良
採購歐美原料　品質優佳
特備式樣多種　任意選擇
定價格外克己　以廣銷場
在平津滬各埠　早被讚稱
各界人士光臨　無任歡迎

廠址　瀋陽：大西邊門外六十號　北平：崇內大街第十七號　上海：英界福廠路六十七號

本處差役出外辦事凡關重要或銀欵等必有長官印信如無確據者倘發生意外本處概不負責又本處隨從齊顯卿業已辭差特此聲明

本埠新聞

瀋海路公司 擴充機務工廠 全部建設期以三年 需洋約四十四萬元

【本報特訊】瀋海鐵路機務工廠、去年即擬擴充、因財力未裕、遲未進行、仍佔用機車庫地址、房屋狹小、僅有客車修理廠、又機務一段與總廠間隔過遠、連絡不易、總廠與機務一段、混雜工作、統系凌雜、現時車輛加增、如不急將工廠加以擴充、則所有應行入廠大修車輛、工廠不能修理者、必須借重外廠之力、不但修費靡過巨、而運輸貽誤、亦非淺鮮、該路茲已決定實行

◇擴充建設◇

全部廠房、添購機械、一方面為顧全經濟情形、全部建設、分期完成、第一期預定二年完成、對於必不可少之設備、如廠房、重機、及重要機械、皆於第一期先行分別購置、第二期預定一年完成、全廠煖氣及次要機械等項、待工廠擴充計劃全部完成後、即將機務一段與工廠劃清、將該車庫舊屋、歸工廠範圍內、作為客貨車修理廠、至現在之客貨車修理廠、即撥歸機務一段、改為停放客車列車、及冬季客車過夜、連接煖汽之用、總機器廠地址、擬在車庫東南隅建築鐵筋混凝土、約

◇需建築費◇

洋二十二萬元、房屋及裝修品、約需洋十八萬元、機器及器具約需洋四萬元、總計完全全部工廠擴充計劃、約需洋四十四萬元之譜云、

外協會 開講演大會 請霍維周講現代外交政策

國民外交協會、為宣傳外交政策、擬定明日(二十三日)午後六時、假皐宮省教育會會場、開講演大會、延請東大教授霍維周講演、講題為「現代外交政策」、同時並表演新劇、外交歌舞、以助餘興、霍君對於外交問題、頗有研究、著作等身、曾著「外交概論」一書、梓行問世、深得各界好評、屆時登台講演、必有一番發揮也、

東大教育學院 開盛大歡迎會 歡迎中山大學教育考察團

◇假教育行政系教室賓主致詞◇

中山大學教育考察團到瀋一節、已誌前報、該團於二十日午前到東北大學、一行十餘人、由莊澤宣教授率領、同日午前十一時東大教育學院行政心理兩系同學、假教育行政系教室、開盛大歡迎會、濟濟一堂、賓主入座、首由主席

◇……◇致開會詞◇……◇

略謂、今天敝人代表行政心理兩系同學、向諸位說幾句話、我所要說的有兩點、(一)向教育考察團諸位抱歉、因為敝同學、沒有想到諸位來到、昨天敝人在青年會、聽郝更生先生說、貴團到瀋了、所以敝人在事先、也沒有相當準備、於是各方面都有些不周到、還請諸位原諒、(二)向敝級同學祝察、因為現在得到遠方的教育同志、由廣州到東北來、實萬里、而竟能與我們聚會一堂、這眞是十二分的慶幸、我想對於我們定能有很好的指教、繼由該團

◇……◇代表答辭◇……◇

(純用北方話)今天敝團得與諸位同學會晤一堂、這眞是很難得的機會、雖然敝人是南方人、貴同學是北方人、然而我們都是研究教育的、談談教育問題、這該有多們快樂、至於方才主席所說的指教、敝團實不敢當、並且我說北方話、實不大好、還請諸位原諒、現在我都報告與諸位廣州市的教育情形、不過因為時間短促、敝人簡略的說一說、廣州有三個大學、國立有中山大學、(即敝校)以外嶺南大學、國民大學、都是私立的、其餘小規模大學、我不便說了、敝校分五科、文、理、法、醫、農、每科分許多系、共計全校本科生有一千二百餘人、預科生有八百多人、外省到敝校讀書的也很多、至於一切設備都很完備、然而要與貴大學來比較、可眞差的多了、敝校教育系方面、有教育研究所、凡講教育的教授、都在濬裏研究、其他同學有志加入者、也是許可的、至於研究的成績、我想貴同學、也能見過、不便我來詳細說、其次我將我們出發的經過、略略的報告、我們於四月十四日出發、同行十六人、我們都是四年級的學生、我們先到上海、其次杭州、無錫、南京、北平、然後才到貴省、我們到下還要急速的回去、因為回校之後、還要預備考試、所以濬次我們的參觀、都很簡略、並且特別的忙迫、最後我還希望貴同學、將東北教育情形、以及日俄的侵略的狀況、向敝團有所指教、旋由同學郝君起立、報告東北教育情形、語極懇切、繼由孫君報告日俄侵略的狀況、慨切沉痛、聽者無不動容、報告畢、主席又致辭、略謂今天我們敝系同學、得了許多的指教、這是我們十二分的慶幸、十二分的感謝、日後還希望貴團不吝金玉、還要在遠方指教我們、這是我們最希望的了、辭畢、時已過午、於是相與一握手、鼓掌畢會、

瀋市貸款 開辦迄今 統計二十九萬餘元

瀋陽市貸款所、自開辦以來、截至本月二十日止、貸出各商號款項、統計為二十九萬七千元云、

長官公署 催送新預算

東北邊防軍司令長官公署、以十九年度預算、至六月三十日已終止、而二十年度預算、即將於七月一日起施行、特於日昨通令所屬各機關、速將新預算呈報到署、以憑立案、而計歲出云、

警士義烈殉職 各機關發起追悼募捐

【遼寧報聯社訊】遼寧省會公安局等機關、發起追悼殉職警士張汝峯一節、已誌前訊、現因張警身後極為蕭條、家老小、無法生活、擬以募捐手續、請各界慨予資助、共襄義舉、茲將追悼及募捐兩啟、分誌於次、

○……追悼……○

五月十三日警士張汝峯擊匪捐軀、忠誠義勇、薄海同欽、茲訂於陽歷五月三十一日(星期日)上午十一時、在本市工業區國民市場烈士殉難原地開會追悼、以慰英靈、屆時務希惠臨為盼、附開會程序、(一)振鈴開會、(二)全體向黨國旗及總理遺像行三鞠躬禮、(三)主席恭讀總理遺囑、(四)靜默、(五)主席報告開會宗旨、(六)報告當日擊匪及烈士殉難情形、(七)各界代表演說、(八)公祭、(三鞠躬)、(九)讀祭文、(十)團體祭、隨讀祭文、(十一)家屬致謝、(十二)撮影、(十三)送行、(十四)閉會、發起機關、省黨部、商務會、工務會、農務會、教育會、報界聯合會、律師公會、外交協會、青年會、佛教會、道教會・公安局・

○……募捐……○

殺身成仁、史尊烈士之節、捨生取義、世崇豪傑之風、惟念古往今來、賢俊英雄、或仁或義、各有專長、若夫孝仁義於一身、如警士張汝峯之因公殉難、擊匪捐軀者、則獨標異彩、此事前已登諸報端、都人君子、多已洞鑒、顧思報載事實、或有未遇、傳聞不無未盡、烈士偉蹟、義當詳陳、緣於五月十三日下午三時餘、悍匪鄭世昌、強搶省會六分局北六街住戶李永奎家內財物以後、路經北鐵道口分所門前、被守望警士黃琪楷知覺、報同局員王子良等、立即追蹤、匪徒鳴槍拒捕、隨擊隨跑、直至國民市場西牆、正擬踰越脫逃、適逢彈壓市場警士張汝峯等、聞聲奔來堵截、當時警士張汝峯勇氣衝冠、膽力豪放、持槍飛竄、追捕匪徒、詎意蒼天妬才、不肯憖遺、匪徒鳴槍、彈貫烈士頭部、傷及腦髓、遂致捐軀、匪徒鄭世昌囚威振發、奪取烈士槍枝、幸有警長佟耀忱奮不顧身、將匪抱住、掙扎格鬪、宛如卞莊刺虎、匪傷右手、卒被生擒、槍彈亦悉數奪獲、現已依法治罪、烈士英靈、固可含笑、獨念烈士年方二十三歲、正在青年有為之際、蒼天既無玉樓待賦、何故遽召英才、烈士生於懷德、今竟碧血光耀瀋陽、椿萱已老、奉養更有何人、仲由殉難、負米再恃伊誰、且寡妻年甫二十、遽遭冰霜之苦、孤兒尚未週晬、竟為失怙之人、人生慘痛、莫踰於此、凡屬仁人、能不興悲、不有撫卹、何以安慰英靈於天上、若無褒獎、何能矜烈蹟於人間、惟事關義舉、雖賜錙銖、固所歡迎、倘能慨解餘囊、則多多益善、總期烈士父母得以養贍、妻子可免饑寒、庶乎英靈得慰於九霄、俠骨含笑於黃泉、為達到同人最終之目的、此啟、發起機關同啟、

歡送華北選手 同澤女中開遊藝會

同澤女子中學校學生會、於二十一日下午四時、在該校禮堂開遊藝會、歡送該校本屆出席華北運動會選手云、

留日步兵學員 東北軍訓委會定期考送

東北軍訓練委員會、查中央本年度、考送陸軍留學員生辦法之規定、現已將屆第二期考送留日步兵學校學員之期、茲由教育組分令各軍事機關、各部隊遴送有志向學者、於五月二十三日以前到訓委會教育組聽候考試、以下列各資格者、始得應試、(一)軍校步兵科畢業、學術優秀者、(二)畢業後曾在軍事機關或部隊服務一年以上者、(三)精通日本語言文字、能直接聽講者、(四)年齡須在二十五歲以上三十五歲以下、

瀋市商會 經費預定 五萬六千元

瀋陽市商會、考查二十年度之經費、業經該會執行委員、于日前開聯席會議決定、該會一年收入為七萬元、支出定五萬元、臨時費定六千元、共計五萬六千餘元云、

商工俱樂部 正在籌備不日將實現 商店店員工廠工友均歡迎參加

瀋陽市商工兩會、為提倡商工同人正當娛樂計、由商會委員王桐軒等發起、組織商工俱樂部、除商工兩會委員理事、正式加入外、凡省城各大商店店員、工廠工友均歡迎參加、外界亦可隨意加入、籌備辦法及簡章、已由工會買笠樵擬具、其內容大意為(一)俱樂部設名譽主席二名、辦理部務並研究各種娛樂方法、(二)內設庶務、會計、交際等三股、(三)會費每年國幣一元、(四)每股推選主任一人、(五)每日下午六時至九時、公開表演、星期日由上午九時起、至下午四時止、為娛樂時間、以不妨碍工作為原則、(六)經費除會員繳納之會金外、由商工會酌予補助、(七)俱樂部即附設商工會院內、(八)俱樂部內設中西樂器二組、戲劇組內分舊劇、新劇、滑稽劇、舞蹈、清唱、合唱、相聲、雙簧等、刻正在籌備中、不日即可正式成立云、

東北長途電話 共百五十一局

東北電信管理處、現將東三省長途電話統計、共一百五十一處、(一)遼寧省六十八處、四十二處專線、二十六處使用電報線、(二)吉林省五十一處、二十八處專線、二十三處使用電報線、(三)黑龍江省三十二處、二十處專線、十二處使用電報線云、

郵界紀聞

去陝包裹加收資費

為通告事、查去各省應區包裹、行加收資費、業經第四○五及四二號通告週知、茲以本區各局去陝西省各處包裹、於現行例資外、一律加收半個單純費、合行通告、俾衆週知云云、

郵政章程條文修正

遼寧郵務管理局奉郵政總局第六五八號通飭、以奉交通部令、准修改郵政章程第五九條第十款及第六一條附發修正條文、飭仰遵照、其修正條文如後、第十一版郵政章程第十章第五十九條、第十款修改如左、原文 各項畫幅、無論曾否着色者、修改 各項字畫、無論成軸成幅或成冊、但嵌入鏡框者、及織物類上織成或繡成者、應按包裹類納費、不得作為刷印物寄遞、又同章程第六十一條修改如左、原文 第六十一條、郵票無論已蓋銷或未蓋銷者、及各項印刷之件、標有銀錢價值之表示者、以及可能稱為文具類之件、而其刷印部分、並非佔該件之主要部分者、均應按信函類納資、不得作為刷印物類寄遞、修改 第六十一條、凡已印銷未印銷之郵票、及有價值表示之各項刷印票據文件、均應按信函類納資、不得作為刷印物類寄遞、各項未經使用之信紙、練習簿、日記簿、公文紙、商務單式帳簿、無論附印字樣花紋格式與否、均應按包裹或信函類納資、不得作為刷印物類寄遞、

疏通遼河 工程費 各縣攤納

遼河工程督辦、兼農礦建設廳長劉鶴齡氏、現為遼河橫貫多縣、每逢汛濫、附近各縣受患巨、故建設廳擬作徹底疏濬、其步驟自上游而下、依次清理淤塞、惟此項工程浩大、需款甚鉅、非籌巨力、難告成功、茲聞預定由沿河各縣攤款、俟籌有眉目、即行動工云、

瀋海線護路軍 重訂巡視章則

瀋海護路軍、巡視路線、異常盡職、惟章則未能詳盡、總辦張志良、為策路線安全計、略加修改、分誌於下、(一)兩站護路軍、晝夜相向巡視、(二)晝間兩次夜間三次、(三)有事變時、隨時出動、互相(四)兩站護路軍相遇時、簽字、以便考核、(五)巡視時間不固定、(六)路線禁止行人、(七)橋樑加崗看守、(八)出力軍人酌給獎賞云、

女青年會 遊藝售品大會 會員百餘 紛紛籌備

女青年會之遊藝售品大會、成人票每人四角、學生票每人二角、除分送

◇……多處代理售票……◇

各學校機關外、仍請男青年會、同仁醫院、順和新、消費合作公司、福民醫院、及日語山葉洋行支店等處代理售票、

◇……各方捐助物品……◇

陸續捐品之舖商、有小西邊門外眞正稻香村、捐點心三十斤、餅乾罐頭十餘份、福成泰捐雜貨用品二十餘種、寶豐捐衣襪共二十件、裕順慶捐緞料數塊、萬增源東記商場捐衣料兩件、此外即日商怡格多利亞、雄野、大隆、力古、福華等亦均有各種捐品、個人捐助最熱心者、亦多不及載、如韓敬文先生捐玩具美術用品、價值二百餘元、包福晉王子文夫人、鍾賢英女士、閻玉衡夫人、吳文華夫人等、均東西奔走、親事裁縫、總之該會會員百餘名、無人不紛紛忙碌、籌備此會、以期有圓滿之結果云、

來件 交通安全之妨礙與過失責任之歸屬 (仲)

近年來因社會上諸般事業日漸繁雜、交通之利器亦因之進步、交通利器愈進步、交通整理之困難亦隨而增加、故如文明國關於交通整理上行政事務、如交通罰行法則之制定、交通標示之設置、交通警察之訓練等、咸為內政上最重要之一部、我國繁華之都會、如南京上海天津等處、關於交通整理上之行政、其設備之完善、交通警察之機敏、早已膾炙各國居留民之口、而我東北首區瀋陽之交通警察、因與日本爭勝之故、其進步之速尤為一瀉千里、自黃警務長氏長警務以來、交通警察服裝之輕便、標示之明顯、動作之敏捷、尤足誇耀於國際之間也、夫交通秩序之保全、方稗持社會生活安全之一種、行政當局對於交通事故之發生、事前有努力防止之職責、固不待言、而人民對之亦負同一之責任、人民相互間對於交通之安全、皆負有注意之責任、非官民一致努力於防止事故之發生、其效果不能顯著、若人民漠視交通上應有之責任、則社會上注意之義務失其均衡、因少數人之疎慮、加重多數人注意之義務、縱行政者竭盡心力、亦恐難收良好之效果、譬如如狂風飛沙之日、有人因畏寒深扣其冠掩其目鼻、乘快馬疾馳於往來頻繁之市街、則將其對於交通安全上注意之義務、完全轉嫁於多數人、通行市街之多數人將因其一人之不注意擔負過重之義務、法律既以維持共同生活之安全為主旨、凡破壞共同生活之安全者、皆應加以相當之處罰、且須以有否破壞共同生活安全之行為為責任有無之斷定準則也、故右例乘馬之人除違犯警察令應受相當制裁外、若致人死傷或毀損物件亦當負適當之罪責、是為理之顯然、固不待法律專家而後知者、然若因人以普通之注意往來於該市街之中、因之與該乘馬者相衝突、結果乘馬者受傷或死亡時、是為他人之注意能力不能防止之損害、且此損害實基於乘馬者自身之過失、過失行為者過失之結果雖自己身受其害、其違法之責任依舊存在、不能因其受害而免責、尤不能因自已傷害或死亡即可使人負加害之責任也、不過違法者因死亡之故、刑罰權消滅而已、不得以應罰死者之刑、加之於被其所撞而未受害之人、蓋法律上所謂之過失、乃有注意之可能而不注意時始得成立、若不違反秩序上行政之規則、且已盡其應為之注意、自無過失之可言、不得以結果之被害與否為過失有無之標準、譬如、甲司機人不遵守法令疾馳其車、致與謹守法令之乙車相撞、甲死傷、乙無害時、亦不得遽謂乙為加害者、蓋過失之責任、本在甲故也、法律處罰過失之精神、實係勸令人民咸須遵守維持共同生活安全之法則、若違反維持共同生活安全之法則時、即為國家公共秩序之破壞者、因不問其因違法之結果是否實受損害也、不明法意者、輒不查其過失之歸屬、而以結果為斷、不但與立法之精神相左、且非根絕違反法令之道、按各國對於交通事故原因調查之統計、汽車之司機人、比較的最為注意、因操縱之物體極龐大、直行驟速、迴轉不甚靈便、而汽車之司機人凡轉方向與後退時、咸加十分之警告、未有敢於忽慢者、其於進行中每遇一小犬亦必避讓、對於行人及其他之車馬、尤為謹慎、凡汽車發生之事故多數因被轢者之過失或因迴避他車之所致、蓋操縱汽車者、咸有相當之技術、曾受主管官廳之考試、而他車之操縱者則皆不然、且汽車之司機人、不僅防止傷人畜、且以其操縱之物為價值甚昂、一旦衝突、自己先受巨大之損害也、然其他之乘物則咸缺如斯之注意、其中最不注意且妨礙交通之安全最甚者、則為自行車、其操縱技術不精者、常發生不如意之動轉、技術精者、又多故意賣弄其技巧、且有時與他車競走於通衢之中、又有時或於疾驅中旁視他處或與他之乘車者側面談話、甚有故意冒險自鳴得意者、且其輪幅雖只二寸、實則橫占丈餘之多、因其時常為無意識之左右週曲故也、且普通之自行車於危機一髮時無法急停、一旦臨險、不能逃避、除衝突外、別無他法、故自行車與他車相撞之機會最多、且時常因自行車之不慎、他車因陷於險境、他車因避該自行車之故、往往與他人或他車相撞、凡交通事故之發生、多數因自行車之惹起、其過失本在乘自行車者、而因其車較為輕小之故、多半乘自行車者受害、受害後強謂他車撞己、其實如醉者故以頭觸牆、頭破時、謂牆有意觸其頭也、而瀋陽市內除此之外、尚有一妨礙交通之物、即馬車是也、以知識粗陋之馭夫御長大之動物、操極笨之馬車、縱馳於交通衝要之處、御車者、每每不顧左右或後方有無車輛、遽引韁繩掉其馬頭、汽車猝不及防、急轉把輪以避衝突、倉卒中勢必誤觸他車、此時縱率而無事、亦係因汽車司機人之機警、僥倖免禍而已、(未完)

啟事

本版特欄、華北運動會比賽規則、因來稿未能繼續、暫停、

黑龍江鶴岡煤礦公司通告

查本司修正章程第九條載股東會於每年三月底結賬後一個月內定期招集之等語、現在本司拾九年度賬目業已結清、定於五月二十八日在哈埠道裡地段街本司舉行股東大會、解決一切、務祈攜帶股票以憑入會為盼、特此通告

遼寧北寧琺瑯工廠廣告

本廠自造各種花素燒磁洗臉盆、痰盂、茶杯、小盤、小碟以及各種大小牌匾等品、如欲販賣批發、代理者、請逕向敝廠接洽、無任歡迎、地址遼寧總站前、電話四二三五號

聲明作廢

聲明丟失匯票、啟者敝號五月四日以遼寧官銀號第一匯兌所照付卜記名下現大洋三百元鐵字九百八十五號一紙、又奉大洋二萬八千元鐵字三百五十七號一紙、該匯票付郵丟失、已在第一匯兌所掛號、為此登報聲明、無論中外人等拾取一概作廢、此致
遼寧卜內門公司啟

東三省官銀總號公告

查本號招考練習生第一二試均已舉行竣事、計正取三十名、備取十名、所有正取各生自本月二十四日起限十日內覓保來號任事、倘有逾期不到者、即以備取各生依次頂補、除已揭示外、恐未週知、特再登報公告、仰被取各生務於期前來號報到、幸勿自誤為要

正取三十名

張玉寶 王春霈 侯殿獅 高潤圃 田桂馨 馬玉瀛 張景
森曲湘帆 吳雲德 王實仁 王振聲 王餘生 宋長忻
王馥 崔煥如 楊惠祥 張愷升 紀萬元 杜逢春 張德元
周占長 石金城 孫昌庫 李德馨 楊鈞 閻克昌 劉漢
廷 張富學 王伯寰 高毓英

備取十名

楊晉昌 張沛霖 趙昱 李兆仁 方樹楓 李昇平 洪建閣
李景魁 秦文彬 袁景安

民國二十年五月十五日

介紹 叶血咳嗽救星出世

喘治一二三期以內肺勞痰喘咳嗽經年不愈以及大口吐血衄血嘔血痰中帶血時犯時愈者速來本處新法檢查不分重輕患者服藥均不出兩禮拜完全愈醫負責不犯此誠結核菌去根要藥患者試之方知不謬也

△診病所 精業堂趙家理肺藥房白
地點大西關月窗西同
門牌八十九號牌匾為記

拍賣騾馬廣告

本署有不合軍用騾馬六十匹、今分拍賣、有願拍買此項騾馬者、請於登報之日起十日內、逕往西下窪子大馬號、報明姓名住址、以便通知定期、此等發財機會不可多得、幸勿交臂失之也、
司令長官公署事務處啟

遼寧省普通高等檢定考試委員會廣告

為通告事查遼寧省普通高等檢定考試委員會業於五月一日成立高等檢定考試

行情

昨日

[illegible]

▲昨日行市▼
現大洋兌奉小洋 六十二元
現小洋兌奉小洋 五十三元二
金票兌奉小洋 一百四十三元八
鈔票兌奉小洋 六十二元一
哈大洋兌現大洋 八十三元八
哈大洋兌金票 二百五十三元
天津中交票兌奉小洋 六十二
現大洋兌申匯 七錢一分四
金票兌申匯 一兩六錢五分七

◇日糧行 [illegible]

參加華北運動會 特區健兒前日出發
教廳當局在體育場訓話 勸勉選手本大無畏精神

哈爾濱特約通訊

【東特】參加第十五屆華北運動會選手團、今日（二十日）下午十一時零五分由哈出發、教育廳長周守一特於昨日（十九日）下午五時、在第一體育場開訓話會、關於選手應遵守各點、詳加指導、屆時男女選手及二中排球隊選手等五十二人、齊集體育場、周廳長因公務過忙、不能分身、當派體育競賽委員會宋主席到場訓話、全體運動員齊集大庭、當由宋氏訓話云、「今天周廳長因公事過忙、特委本人前來、與諸生一談、關於此行一切規則、業由總領隊及指導員擬定、勿須贅述、至諸生之成績、據場內諸位指導員云、此次練習期間、雖然甚促、但大致均不甚壞、雖不如去歲實力之強、惟大致亦能說的下去、因為特區教中學、和華北各省市體育早期發達之健兒來比賽、錦標雖不能自信馬到擒來、但東特威名、亦遠播全國、有人云、東特之運動員、一到成績佳良時、即投入他方、此不足慮、試想運動員之成績、並非天然生就、必須由鍛鍊中得來、此後吾東特運動員、本大無畏之精神、努力練習、不愁沒有人才繼出、現周廳長對於體育、極為注意、所以在師專內附設體育科、其目的就是培養體育人才、將來好服務特區、使特區之體育、有人領導、臻於上乘、再者運動團領隊馬校長、極有經驗、孫主任又是體育老手、劉先生是山東人氏、此三人率領諸生前往、可以說百無一失、深望大家此行要守規則、遵從三位指導員的話、作一個有組織有紀律的團體、庶不負特區當局提倡體育之苦心」云云、至下午七時始散、又運動團此次人數過多、恐彼此有不認識者、特由體育場訂製徽章、上書東特兩字、以資識別、又此行在車上數日、恐有發生疾病者、故特預備普通藥品、以便應用、又該團准於今日（二十日）下午十一時出發、各選手須於下午九時、齊集車站、以便整隊登車、

高麗新八景
日人最近之審定

【安東】安奉沿線高麗門車站附近一帶、古蹟甚多、每當春秋佳節、中外仕女、紛紛前往觀光、不絕於途、相傳唐太宗東征高麗、曾駐蹕斯處、遺留各種古蹟、因年代淹久、埋沒荒烟蔓草間甚多、自安奉鐵路通車後、該處古蹟次第發現、現經日方審定、該處新八景、（一）高麗山、（二）攬雲岩、（三）眺勝台、（四）摩雲嶺、（五）鶯谷、（六）仙人峯、（七）一本松、（八）杜鵑溪、另定五處名勝、（一）廟頂山、（二）麒麟山、（三）鳳凰山、（四）鷹巢台、（五）亂石窟、等五處名勝云、

祈禱全國和平統一 追悼陣亡將士大會
【鐵嶺】（二十日時鳴）
▲三日來之盛況…▼

佛教會會長楊一先、於本月初、奉南京中華佛教總會令開、略謂有大居士朱子樵、及聯合慈善團等發起祈禱全國和平統一普利大會、追悼全國陸海空軍陣亡將士、及無依之孤鬼等因、該會楊氏奉令後、當即積極籌備、高搭蓆棚於東關藥王廟院內、廟門前以松枝紮成牌樓、各色電燈、紙花點綴其中、並書有祈禱全國和平統一、追悼陣亡將士大會字樣、鮮艷奪目、正堂上面供有孫總理遺像、國旗、及佛像等、蓆棚內懸掛各國國旗、兩邊均為誦經僧徒、佛陀前並高懸繡花幔帳、定由本月之十七日起至二十四日止、此八日中每日上午九時至下午三時、為講經時間、下午六時至十時、為全體僧徒誦經時間、一般善男信女、於白晝講經時、均前往靜聽、晚間誦經時、鼓樂喧天、男男女女、你來我去、接踵不絕、較白晝尤增十倍、當局恐發生意外、故派軍警武裝彈壓、此為十七、十八、十九、三日之大致情形、至後五日如何情形、容訪再為詳誌云、

舉行陳英士殉國紀念
潘景武勗勉促進革命情緒

黑龍江特約通訊

【黑】龍江省黨務指導委員會、於月之十八日上午十時、在該會舉行第六次紀念週、同時舉行陳英士先生殉國紀念大會、出席委員吳煥章、潘景武、王鈞、呂醒夫、四人、省各機關團體學校派代表參加、計三百餘人、由潘委員主席、會序、一、全體肅立、二、唱黨歌、三、向國旗黨旗總理遺像行三鞠躬禮、四、恭讀總理遺囑、五、靜默三分鐘、六、主席報告、七、講述陳英士先生的事略、八、呼口號、九、閉會、略謂諸位同志、各位同胞、今天為陳英士烈士殉國紀念日、又是本會第六次紀念週、大家踴躍前來參加、對於陳烈士的革命事業、和他的偉大人格、一定都有很深刻的認識、但是我們要紀念烈士、必須提醒自己、促進自己的革命情緒、擴大自己的工作熱誠、那才算真認識陳先生、那才是紀念陳先生的真意義云云、繼由王委員呂委員講述陳先生之事略、由始至終、頗為詳盡、繼有農業中學學生稠甘雨君演說、詞頗沉痛、至十二時始行散會、

公安局拍賣贓物
【安東】

本埠商埠公安局、歷年受理各案、沒收之贓物、按季拍賣、沒收完者、歷年辦理在案、最近公安局擬將成案、拍賣由去年十月起、至本年三月杪止、受理各案之贓物、及商民丟失之物品、過期未領者、統計一處、定於二十五日上午十時、在該局院內、當衆拍賣、並於先期呈報警務處、核准備案云、

匪警！
綁票……強搶……格鬥……
【彰武】

本縣水災奇重、民生凋敝、而胡匪又行肆虐、月前有匪首山字老二哥等、率黨羽一百餘名、在縣西北大姑娘屯村、將富戶羅某綁去、於本月間、又將城西北吳家店村、住戶陳守義之長子綁去、又於十日晚、八區界任家窰村、住戶單姓、突來胡匪七八名、各持槍械、闖入院內、搶去衣服數件、牛一條、驢二頭、紅糧三斗餘、飽載逃去、

駐長日軍武裝越界遊行
事前並未通知我方 任意遊行旁若無人

【長春】頭道溝日本守備隊、於月之十九日上午十時許、全隊旅行、約一百餘人全武裝、由官長指揮、由日本西公園出發、直入大經路、往北至吉長路、由西城館胡同穿過、至南關東橋外、復往南行、由站轉道回頭道溝、當日軍入商埠界時、由商埠警察報告於公安局、公安局接報後、當即用電話詢問交涉署、日軍全武裝入界、是否已竟函知、該署云、不知此事、事先日方並無公函通知、亦未有電話相告、係私自越界旅行云、聞交涉署、以日軍私自越界武裝旅行、事前又不通知、實屬蔑視無禮、已向日方提出嚴重交涉、須保證以後不得擅自過界云、

姑不仁兒媳賚恨歿
婿亦忍親翁發牢騷

【寧河】茲據河東來人云、老莊子（距縣城十餘里）王姓婦（王姓婦）日前暴斃、形狀離奇、特誌如下、某（王姓婦翁）素業農、性誠樸、有子一、亦務農、娶婦數年、以不得乃姑懽、夫婦間愛情亦不濃厚、但終日以農戶出身、故婦持家極儉、雖無虐待情形、向母家詳以白眼、故婦心常戚戚、每於歸寧之際、祇勉以順姑之心、逃苦況、娘家亦世業農、賦性忠厚、因族人娶婦、假婦歸寧、安心忍耐等語、在死之前數日、婦請假歸家、用驢送婦、交於婦手、始由婦手索出、鍼黹箧、由是婦快快有失意狀、但亦無所表示也、間工作、前一日晚、夫婦仍同眠、長與夫遂赴田長炊、三月初十日翁赴外莊串親未歸、姑起以婦未為、呼之不應、及入室促起、則撫其頭而腳動、蓋已早登鬼錄矣、當與娘家送信、而主要之人皆已下地工作、只叔弟一人、隨同前來、時已移屍停床、至午、娘家以婦素不得姑懽心、其中不無情節、遂邀集族中男女多人、奔赴婿家探視、當經乃母啟衾審視、則見婦目眥血出、胸際與手部現青色、以為定係虐害致死、即擬訴諸法庭、均調入百般說和、以重資購棺木、殮以上好衣裳、俟經粵殯葬、始遂允可、娘家要求須其姑擔縫子、其夫執長旛、因其姑事前避匿、不敢出面、調查解說以其夫執旛、隨棺抬縫、迨至出堂之際、其夫亦匿而不見、復啟糾紛、婦翁以子既難尋、事又不了、痛哭不已、願代執旛、以求了事、婦翁兄以個人既獨且鰥、以彼最小、且於死者為叔公、宜代是役、遂翁弟至、以兄弟之間、是我養兒一場、睹得來的、兄弟又何爭為、翁曰、這弟兄此爭彼搶、哭作一團、三位老由魯仲連出而調停、停止紛爭、大演生死板之舊劇、後視老弟兄哭搶情形、亦為感動、遂為讓步、而昇坐埋葬焉、一場擾攘多日之風波、始告平息、據云該婦之死、實屬離奇、若云扼斃或勒死、既無扼痕、又無勒跡、然則胸際與手部之青、與目眥之血、究因何耶、亦奇事也、

考試醫生
【阿城】醫學研究會主辦

本縣醫學研究會、定期考試一節、已誌昨報、本月上午在該會舉行考試、除縣政府代表調查員金景利、公安局代表衛生股長王彤章二氏、蒞場監視外、來賓參觀者、有報界公會會長張巽生、及該會聘任之名譽會長三位、硝磺局長譚端久、前縣志局長馬立庭、遊民習藝所長孫方臣、到場監視、報名應考之醫生計七十一名、考試分內外科痘疹婦孺科針灸科、試題等共十四道、至下午三鐘、試畢、試卷封存、以備評定甲乙、再為榜示云、

又城西南亂山子村、住戶郭萬富、於十六日晚、有數人在門口叫門、令出來人送送我們、郭某並未出去、該匪等遂用手槍向屋內連擊十餘發、郭某在屋內用槍還擊、鄰右聞訊、鈎欄槍射擊、槍聲隆隆、胡匪始行遠颺云、

、當警往緝捕、遂將匪人劉福祇文江二名拿獲、並獲手槍一支、解至局中、經司法股代理股長郭景汾預審、又供出餘匪劉品江馬海三等隱匿于墨字十井某、因此又派該隊前往拏獲、訊已明屬實、送交清鄉局法辦矣、

二區農會… 選舉幹事長
車金聲劉曉堂當選
【一面坡】

珠河縣第一區農會、原為面坡市農會、近奉令將市農會取消、二區農會自應另行改選、遂於月之十六日召集全區會員、在前市農會會址依法投票選舉、於午前十二時開票、結果、計車金聲得二十二票、當選為正幹事長、劉曉堂亦得二十二票、被選為副幹事長、由車劉二幹事長同全體會員、至東興樓飯店歡宴、於午後五句鐘、方始散會云、

遼陽高中學校春季運動會

縣立高中學校校長孫蘭昌、為振刷教育精神、發揚學生體育、特定月之廿四五兩日、舉行春季全校運動會、各機關均送有入場券、屆時必有一番熱鬧云、

海倫捉獲胡匪

近查有由海倫往拜泉之河沿鄉房、發現匪人數名、搶路劫財、事非一日、嗣被江局長探悉、乃派騎兵一中隊長鄧

新民搶學校正犯落網
現正嚴訊中

邑之六區王三戶屯高小校、日前夜十一點鐘、突來胡匪五人、手持槍械、闖進宿舍、將會校長行李衣服、及教員數人衣服、均行搶去、日昨六區分局長派眼線帶警往拿張某正犯二名、及嫌疑犯三名、外有婦人一名、送交公安局轉送縣署法辦、如何真相、俟訪再誌、

錦縣縣政府注重衛生
規定衛生捐三級

本邑公安局宮文超局長、近日與衛生課長、屢次研究注重衛生、清除穢物、購備衛生車二十輛、專司載除穢物、拉向郊外、惟此項經費由商民各戶負担、規定甲乙丙三種、按月交納、甲戶二角、乙戶一角五分、丙戶一角、車已製齊、現已實行工作云云、

長春烟土販就擒 財運欠通
吉長路鈎手高文山

吉長鐵路下九台鈎手高文山、於本月十九日、私帶烟土十兩、乘該路由長春開往吉林之第五次客車赴下九台發車時、事機不密、被押車員警偵知、當將人贓捕獲、帶所、轉送長春地方法院訊辦云、

大賚縣長整頓庶政

本邑新任縣長王家範、曾歷任縣長、經驗宏富、清廉自持、政聲素著、蒞任伊始、即抱整頓決心、凡應興應革事宜、無不盡心籌劃、以便實行、將來吾邑政治修明、百廢俱興、可預期矣、

山梨視察海軍用地

【營口】日本山梨佐世保鎮守府長官、為視測海軍用地、及其他視察任務、於昨（十九日）午後二時乘南滿車、由大連蒞營、着路後、即從事視察、旋於午後三時首途歸去云、

吉林受賄舞弊尤為不足 鳴槍示威該當何罪

高等法院檢察處、現據同江縣長張錫侯電稱、該縣司法員羅雲敷、受賄舞弊、並向縣長鳴槍、幸未中傷、已將該員看押、請核辦前來、當經該處令行依蘭第一高檢分處迅予查明、依法嚴辦具報云、

綏中公安分局長調動

本縣公安局局長陳松樵氏、現以五區五分局局長智輔臣因事辭職、遺缺關係夏防、極為重要、不能久懸、遂即委令二區二分局長馮育民前往接充、遞遺之席、業由警務處特派全省警官學校畢業生李慶治接充、聞李君學品兼優、蒞任斯職、當能為民造福云、

定於六月一日舉行……檢定考試、須攜帶本人最近四寸半身像片一枚、到遼寧省教育廳本會報名、並同時繳考試費現洋兩元、其報名期限由五月一日起於考試前五日截止、逾期概不收錄、為此登報通告週知、簡章函索即寄、須附郵票一分

商埠南市場 東北大戲院 電話五一一二
國曆五月十九日起連映四天 空前社會愛情大佳片
銀幕之花
東三省第一次開映 導演王元龍
主演阮玲玉鄭基鐸吳一笑
拆穿影場之西洋鏡 描寫男女明星之生活
下期開映 第一偵探勇武離奇巨片 五十五號偵探
主演 王元龍 王徵信 謝雲卿

西華門外 同澤新民俱樂部電影
由五月二十一日起至二十四日止
映演武勇愛情影片
芙蓉淚
日場下午三時 夜場下午八時
票價五毛 童子二毛
星期日上午十一時加演一場
優待學生軍人
本部每星期一二三休息
星期四五六七日准演

不日公映 瀋陽電影院 不日公映
泣佳期主角 法雷爾 艷麗女角 霓蒸
合演最得意絕世驚人巨片
堂皇華麗燦爛輝煌宮闈秘史
六宮粉黛無顏色
此片情景華艷偉麗之一斑
平沙萬里渺人烟。世外桃源別有天。王子風流思傾國。深宮寂寞度華年。巴黎有女太嬌痴。家住橫塘綠水湄。月下粧成人似玉。傾心一見動相思。微波不隔通眉語。淺笑低鬟心自許。流水淙淙無限情。多情畢竟逢情侶。華堂歌舞夜未央。密愛輕憐吹氣香。一笑牽裳買舟去。烟波深處鎖鴛鴦。鴛鴦諜諜同心結。密月光陰甜似蜜。無奈情波平地生。罡風吹折鴛鴦翼。阿郎負氣赤天涯。寂寞空嗟薄命花。一樣相思兩地。夢魂夜夜繞塞沙。別離苦懷恨難補。大臣強訂鴛鴦譜。國俗漸迴王子心。妖姬夜向帳中舞。帳中春色渾無邊。蝶亂蜂飛盡態妍。左擁肥環右抱燕。不須天上羨神仙。為尋故劍來異國。鏡裏亭亭驚玉立。回頭一笑百媚生。六宮粉黛無顏色。三千佳麗含淚行。梅花獨占上林春。無奈異邦多陋俗。彩雲纔聚又消沉。風高月黑走荒漠。鐵騎窮追困幽谷。挽手彈丸心膽驚。廻看血淚相和落。一生一死見真情。毒藥指環了此身。從此鴛鴦真同命。不須情海嘆飄零。

看一千套影片難得如此堂皇華麗

在以往過程中從沒有此名貴偉著

瀋陽電影院 四經路 七緯路
五月二十一日至二十二日『星期四至星期五』祗演兩天
大明星李察狄克斯及影界美人蘿絲頓又一傑作
滑稽香艷大趣劇
難得美人心
有少年焉。美丰姿。富資財。情場馳騁。百美傾心。以為無失敗之虞矣。然而有美一人。獨鄙繁華。少年欲贏得美人之心。於是放棄城市之樂事。來度牧野之苦況。風流趣踣。乃層出而不窮。閱之令人驚愕。令人解頤。滑稽香艷。兼而有之。誠妙劇也。飾少年者。為大名鼎鼎之李察迭克斯。飾美人者。為夙負艷名之蘿絲頓。珠聯璧合。尤為生色。
不日開演
六宮粉黛無顏色

華北大報中外著名的 天津大公報 國聞週報

古紅堂藥號新張 對病家說幾句淡話

感謝良醫 江蘇劉疵禪先生

黑龍江軍政兩署駐遼辦公處 公啟

精神百倍

體質虛弱則百病叢生如能常服司各脫乳白鰵魚肝油足使精神百倍諸病消除因此油含養維他命蛋白質成分甚多故能轉弱為強能使精神充足

各大藥房均有出售

雪花香

改造皮膚化媸為妍如雪之白如花之香

生髮油　花露水　千里香　香精水

先施公司出品

總代理

哈爾濱同記商場　大連西崗奧町協源茂　洪順祥　翰墨軒胡同慶隆泰　奉天鋼行胡同義順德　小西門裡信增祥

麗質豈天生 全功在香雪

香雪

各埠均有出售

中國化學工業社製

採購 運動器具 學校用品 印刷機械 惟有到 根本的製造家和販賣家 鼓樓北 益順興商行

始可得到價廉而又鞏固美麗的物品茲將營業種類略為附錄以饗閱者

文具部 美聯、派克、自來水筆、美麗活動鉛筆、壽花五彩信箋信封、抄本、墨盒、文房用具、野外寫生一切用品、紙、筆、均採自中西物品而製成

運動品部 籃球、足球、壘球、網球、棒球、乒乓球、門狗球、及足球鞋、籃球鞋靴、跑鞋、跳鞋、網球鞋、球拍、鋼拍、標槍、鐵餅、鐵球、運動衣衫、游泳衣、童子軍一切用品皆我國工人所製物質均採上等國產品豈但鞏固而且美麗價廉、

印刷物品 各種印刷機械 各色油墨 及一切附屬材料 和洋紙類 新聞紙 鈔票用紙 並其他各種紙張 膠版用具 及各式油印機等

軍商學辦公用品 繪圖用品 測量儀器 承製寫真版等 名目繁多不及細載 請移駕來便知言之不謬也

益順興商行總行啓

營業部遼寧鼓樓北大街 中電話三九三五 日電話二七七六

倉庫 遼寧鼓樓北三道灣胡同中電三六五七

工廠 遼寧小北門外白塔寺胡同 二五一六

分行 哈爾濱，大連，大阪，上海，

法國 皮隆氏九一四

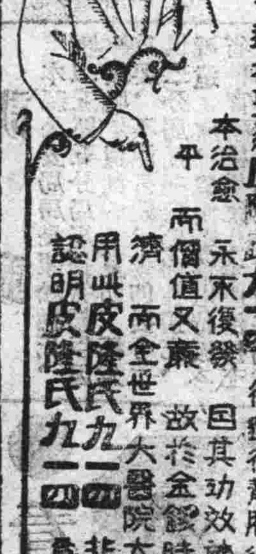

梅毒一疵 對於自己則有脫鼻爛頂九道之慘 對於子孫則因梅毒遺傳之故 體弱而易夭殤 危害於社會國家 至深且大 昔用法國真正老牌 一粒梅聖藥皮隆氏九一四 從速行靜脈注射 可根本治愈 永不復發 因其功效神速 屬性和平 而價值又廉 故於金錢時間 俱極經濟 而全世界大醫院大醫師 俱採用此皮隆氏九一四 非無由也 請認明皮隆氏九一四 為要

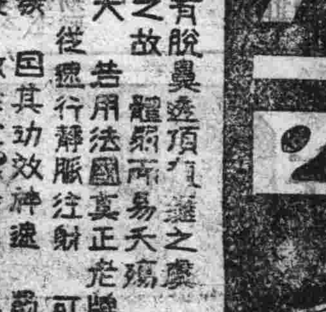

始創老牌

福爾般Z字煤油發動機 美國最馳名之機器用以碾磨瓶田磨電及供給工業上之一切動力無不適宜本行新到大小馬力機器數種物美價廉久為工業界所讚許又本行現存大批機器皮帶適用於帶動各種機器質地堅固久用無弊尺碼齊備定價公道如蒙惠顧無任歡迎

美商 公懋洋行啓 總行天津法租界先農路 遼寧分行大西邊門外 中電話一五三一號

四洮鐵路局招考車務生及電報生緊要通告

查敝局招考車務生及電報生已定於本月十七日在本局舉行入學試驗館名各生畢當錄催已查有類似僞造憑證數紙除函請原校查明函證如係假冒并請依法追究外其所繳僞造憑證及試驗費着即一併沒收倘於考取入所後或畢業後在本路服務時查出所繳憑證係僞造時并責照章賠償養成費勒令休學或退職特此通告

東北陸軍訓練委員會教育組佈告

為佈告事查講武堂第十期見習已屆期滿業經通令按照領憑手續請領在案茲特規定辦法如左

一、領憑期限着由令到之日起至七月一日止倘逾期不領者即將證書註銷

二、領憑執照如有遺失未經呈報者須由所屬高級長官出具保結以資證明

三、領憑在先開除在後者仍通令註銷文憑

四、未經原隊士官呈報成績者以未見習論扣發證書除通令外特登 週知俾各遵照而免貽誤此佈

第一靈藥到瀋

北平德壽堂康氏秘製牛黃解毒丸此乃專門監製此藥蒙各界讚許暢銷多年各處馳名近在瀋陽市政化驗批准早在農礦部註冊內務部立案及各省政府均有出示保護僞造現製是假藥頗多務望認明本堂鶴鶴商標為要謹將主治如下

風（傷風作冷） 火（邪火上攻） 毒（無名腫毒） 熱（內熱作燒） 氣（氣鬱不舒） 以及胸膈膨悶咽喉腫痛小兒急熱驚風痰火內熱均皆治之其效如神另有引方詳單

（瀋陽市代售處）

小西門內永順合 議盛堂 同興元 鼓樓南五洲藥房 歐美藥房 永年藥房 大吉祥 中街天元堂 天益堂 大德生藥房 鐘樓南大成藥房 順盛藥房 中西藥房 宏濟醫院 大北關積盛和 和發藥店 德慶藥店 大德泰藥店 鐘樓北新民藥房 大西門內濟世醫室 小西關大生藥房 寶元堂 新藥 泰和堂 大西關同德藥房 泰和堂 大南關福壽堂 利生堂 電車路東北藥行 大東關松茂堂 益和堂 日本站大興東天益堂 皋姑屯同和玉 保安堂 協盛成 北市塲子崗藥房 工業區寶元堂 德慶增 和齋發記

總售處開設北平崇文門外花市大街南小市口內德壽堂便是

好消息

北平鼓樓南 介福綢緞莊 分此瀋陽鼓樓南 由五月一日起

全部貨品舉行 特別大廉價念一天

另設意外便宜賤賣部

有見所未見過之新花樣

有出人意料外之便宜貨